Acusan Obreros a Pepe San Martín

CONDENADO A MUERTE

Magnate de la Mariguana

TRAFICABA CON DICHA YERBA EN GRAN ESCALA. — JUZGADO POR UN TRIBUNAL REVOLUCIONARIO EN EL QUINTO DISTRITO. — TRAIA LA YERBA DE LA PROVINCIA DE ORIENTE. — LE OCUPARON NUMEROSOS SACOS EN EL CENTRO DE DISTRIBUCION, EN SAN JOSE DE LAS LAJAS. — APELARA LA SENTENCIA.

PENAS DE 20 AÑOS PARA SUS COMPLICES

Un Tribunal Revolucionario integrado en el Quinto Distrito condenó a la pena de muerte aplicándole el artículo 16 del Código Penal del Ejército Revolucionario, que abarca los delitos de droga, al magnate de la marihuana al cual se le seguía causa número 32 por dicho delito, Heriberto Bertemati Rolríguez.

En la propia causa fueron condenados a varios años de prisión Rafael Palma Hernández, condenado a 20 años; Orlando Valdés González y María Teresa Montes de Oca Rodríguez, a 15 años y Onelia Castillo Piñeiro, Estela Alvarez Izaguirre y Ale-

(Continúa en la Página Seis)

Pepe San Martín, el malversador acusado por numerosos obreros de explotarlos, incumpliendo las leyes sociales.

★

PRESENTACION DE CREDENCIALES

En la tarde de hoy será recibido por el Presidente de la República, doctor Manuel Urrutia Lleó, en el Salón de los Espejos del Palacio Presidencial, el Ministro Plenipotenciario de Finlandia en Cuba, Excelentísimo señor Richard R. Seppala, quien hará la presentación de sus cartas credenciales.

ELEVAN UNA DENUNCIA A TRABAJO

Declaran que el malversador, ex ministro de Grau, los explota desde hace mucho tiempo

El nombre de Pepe San Martín, quien fuera Ministro de Obras Públicas durante el Gobierno de Grau, ha vuelto a la luz pública, pero esta vez no se trata de elogiar la "constructividad" del llamado "laborioso funcionario" sino, todo lo contrario, para denunciarlo como un intransigente explotador empresario, cualidades que agrega a su principal vir-

(Continúa en la Página Seis)

combate

13 DE MARZO

5 CTS.

Un arma de la Revolución al servicio del pueblo

Solicitada la Franquicia Postal en la Administración de Correos de La Habana.

Epoca II. Año III — La Habana, Miércoles 8 de Abril de 1959 — No. 21

"En definitiva será la acción del pueblo la decisiva para alcanzar el triunfo".

—José Antonio Echeverría.

Cierra "Sans Souci"

NO LO HABIA HECHO DURANTE LA GUERRA CIVIL

El cabaret Sans Souci cerró sus puertas definitivamente, alegando la administración del mismo que era incosteable el negocio.

Según la gerencia venían realizando un esfuerzo sobrehumano para evitar el cierre de ese centro de trabajo de músicos, artistas y gastronómicos.

Es necesario que por los departamentos oficiales pertinentes se investigue este cierre decretado por el cabaret Sans Souci, pues durante los terribles años que se vivieron en Cuba desde el comienzo de la lucha armada para el derrocamiento de la tiranía, este cabaret, como todos los demás, se mantuvo funcionando y en ningún momento hablaron de cierre.

MENOS GASTOS EN EL ICEA

Ahorran mensualmente $10,938.00 por concepto de personal

Respondiendo a las inquietudes que existían sobre los gastos que se realizaban en el actual presupuesto del ICEA el delegado del Gobierno en el mismo informó a una comisión de colonos que visitó el edificio que el ahorro mensual por concepto de personal, se eleva a $10,938.

(Continúa en la Página Seis)

●

Acto de Alumnos de Derecho para Evocar a Mártires

Aunque cada uno de los grupos revolucionarios ha señalado distintos actos para recordar la fecha de mañana, nueve de abril, en que se conmemora la huelga revolucionaria en que

(Continúa en la Página Seis)

Depuración de Guardajurados

Harán Revisión de la Directiva

Destituyen a los actuales dirigentes para que el Interventor asuma esas funciones

Una amplia depuración en el cuerpo de guardajurados ha sido ordenada por el Comisionado Provincial de la Habana con el fin de erradicar a todos los miembros que sean culpables de actos ilícitos o de colaboración con la dictadura.

La resolución se fundamenta en un escrito del Ministro de Gobernación con fecha 24 de marzo del año en curso en el cual se consigna terminantemente que resulta de público conocimiento el funcionamiento anormal de la institución de guardajurados, ya que todavía militan varios individuos que, por su estrecha vinculación con las autoridades y esbirros de la dictadura debieran estar ya, desde hace tiempo, eliminados de ese cuerpo.

El delegado interventor actuará con amplios poderes para

(Continúa en la Página Seis)

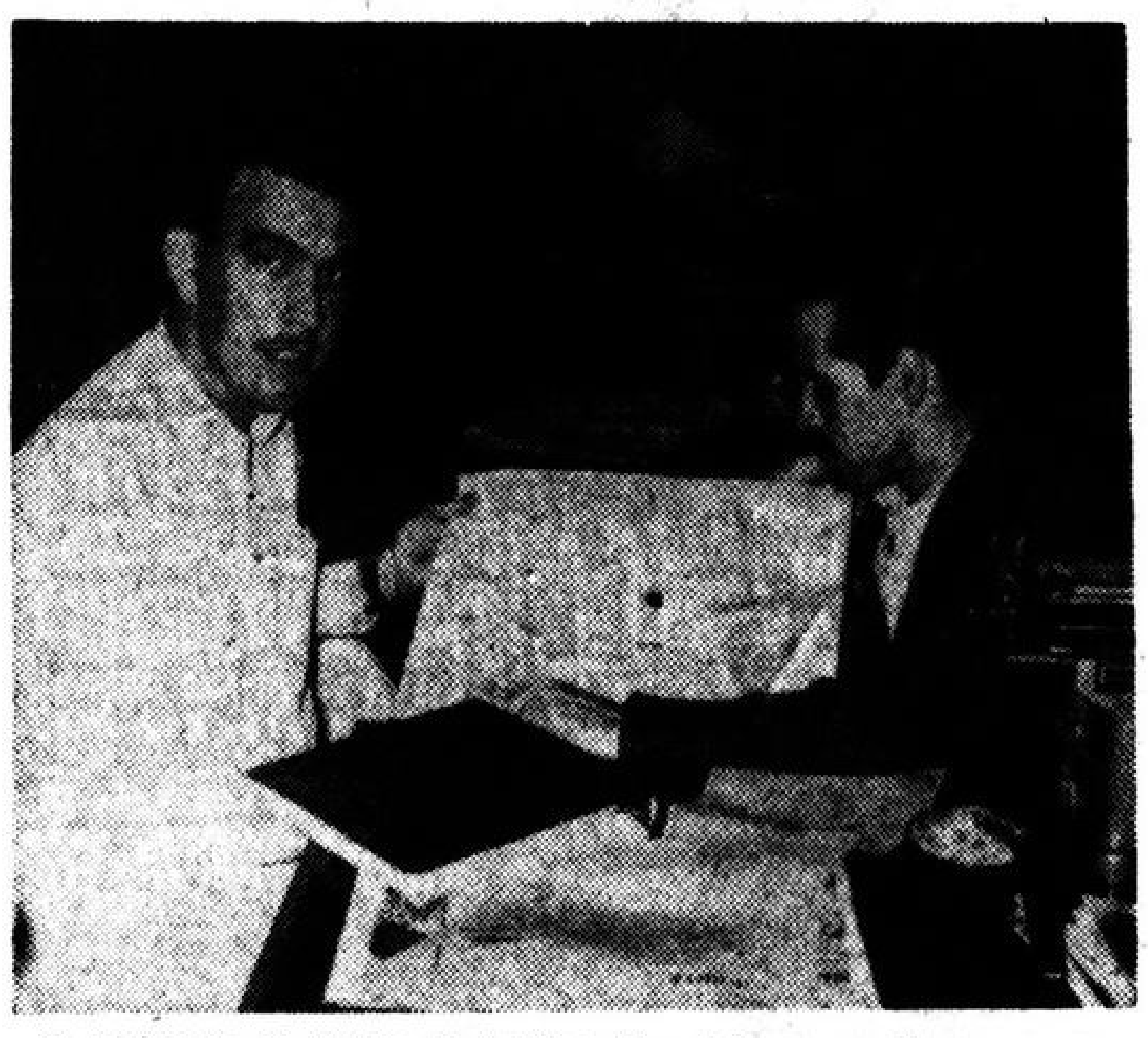

El dirigente de Unión Patriótica Dominicana explica a nuestro compañero Pérez Pereira sobre un mapa de Santo Domingo, aspectos estratégicos y sociales de la situación en esa nación.

●

HONRARAN A LOS MARINOS CAIDOS EN CIENFUEGOS

Mañana jueves, a las 9 de la mañana, la Marina de Guerra Revolucionaria rendirá un sencillo y emotivo tributo de recordación a la memoria de los desaparecidos: Capitán de Fragata Dionisio San Román Toledo; Alejandro González Brito, ex capitán del Puerto de Cienfuegos y al líder obrero Jo-

(Continúa en la Página Seis)

●

ELEGIRAN REINA DE BELLEZA EN LAS F. ARMADAS

Para celebrar jubilosamente el Año de la Liberación, e iniciar en forma simpática un extenso programa de relaciones públicas que acerque a los miem

(Continúa en la Página Seis)

El 13 de Marzo

"YO FUI EL UNICO QUE ACUDI AL LLAMADO"

Por Alfredo Cepero Sotolongo

Respondió al llamado

El señor Ramón González Miranda de treinta años de edad y de oficio engrasador, fue el individuo de Alturas de Luya-

(Continúa en la Página Seis)

NO ALENTAMOS EXPEDICIONES CONTRA TRUJILLO

Esa no es nuestra estrategia. — **Sabemos que será el pueblo quien tendrá que derrocar a Trujillo. — Se cumplen en Santo Domingo las consignas que damos clandestinamente por la onda corta.**

(VEA COLUMNA CUATRO)

Deberán Fabricar en los Terrenos

Retirarán de la circulación billetes de mil y 500 pesos. Unificación de Retiros

La venta forzosa de los solares yermos constituyó una de las medidas de mayor trascendencia nacional que fueron acordadas anoche en una larga y laboriosa sesión del Consejo de Ministros.

El articulado de la Ley establece que se considerará como solar yermo toda área de terreno sin construir y cuyos límites deben estar ajustados a la parcelación del reparto o barrio donde se encuentren enclavados. Aclara que aquellos solares

(Continúa en la Página Seis)

●

RECOGEN EN MESA REDONDA DENUNCIA DE "COMBATE" POR UN ACTO DISCRIMINATORIO

DESTACA GUTIERREZ PAULA LA CONDUCTA MEZQUINA DE VARIOS INDIVIDUOS BLANCOS QUE QUISIERON BOTAR DE UN PARQUE DE PINAR DEL RIO A UN GRUPO DE NEGROS.—

El tema de la discriminación, viejo cáncer que corroe el seno de la ciudadanía cubana, traído a la palestra de nuevo en las palabras del Premier del Gobierno, doctor Fidel Castro, fue ayer motivo de discusión en un programa televisado a través de los canales de la CMQ.

Presentes en la discusión, la doctora Elena Mederos, Ministra del recién estrenado Ministerio de Bienestar Social; el señor Eudaldo Gutiérrez Paula, Decano Nacional del Colegio de Periodistas y los doctores Carlos Olivares y Eduardo Corona, abogado del Consultorio Presi.

(Continúa en la Página Seis)

●

ACTOS ORGANIZADOS PARA CONMEMORAR EL 9 DE ABRIL

El próximo sábado, **a las** diez de la mañana, tendrá lugar un acto en la Asociación de Estudiantes de Derecho, que no por sencillo deja de tener una alta significación espiritual para los que de una forma u otra hayan estado vinculados a la lucha revolucionaria.

En el mismo se procederá a develar los cuadros de los mártires universitarios José Garcerán, Luis Saíz, Oscar Alvarado y Juan Pedro Carbó. También develarán un cuadro de aquel noble y servicial Porfirio Estévez que fuera responsable de la Cafetería de la Escuela de Derecho.

Intervienen Finca de Segundo Borges

el primero trabajo en "Combate"

Era Gobernador de Las Villas; también al ex Alcalde del término de Yaguajay

Varias fincas «propiedad» de enriquecidos y voraces servidores de la tiranía, han sido intervenidas por orden del Ministro de Recuperación de Bienes Malversados con el propósito de esclarecer su legitimidad.

Entre las propiedades intervenidas figura «Vegas de Mamoncillo», que aparece en los Registros como perteneciente al exalcalde de Guanajay y secretario del bravucón Cándido Mora, Miguel Guitart. Sin embargo con esta finca han ocurrido una se.

(Continúa en la Página Seis)

●

MODIFICAN LA CONTABILIDAD EN LA ADUANA

Por la circular número 1761 de la administración de la Aduana, se dispone un nuevo sistema de contabilidad administrativa para los despachos en las delegaciones de Aduana en los aeropuertos internacionales, en la que se señalan todos los modelos oficialmente autorizados y que deben ser presentados para solicitar el despacho de las mercancías importadas por la vía aérea.

Con ello se preven todos los

(Continúa en la Página Seis)

CITAN A FARMACEUTICOS

Todos los jubilados y pensionados del Seguro Farmacéutico han sido citados para el próximo domingo, día 12 de abril, a las 10 de la mañana, en el local de la Asociación para tratar en asamblea general importantes tópicos que interesan a esta clase.

Trasladan Restos de Raulín González

A la hora de redactar estas líneas se están trasladando los restos del valiente joven revolucionario Raulín González Sánchez desde Sancti Spíritus hasta Cárdenas, su ciudad natal. Raulín González fue asesinado

(Continúa en la Página Seis)

●

Intervendrán Empresas de Seguros y Fianzas

Exigirán estricto cumplimiento de los contratos. Tratan sobre el precio del tabaco

A virtud de la política del Gobierno Revolucionario de exigir el estricto cumplimiento de **las estipulaciones pactadas en** los contratos de seguros y fianzas, por el Presidente de la República, doctor Manuel Urru-

(Continúa en la Página Seis)

Hablan los Revolucionarios de la República Dominicana

- ★ Rafael Bonilla, secretario de Prensa de "Unión Patriótica", responde a "COMBATE".
- ★ Organización y fines de la UPD. Cómo se logró la unidad.
- ★ Cómo piensan derrocar a Trujillo este mismo año.

Por Rafael PEREZ PEREIRA
(De la Redacción de COMBATE)

Hará once años que Rafael Bonilla, un joven estudiante de bachillerato dominicano tuvo que abandonar su país, al peligrar su vida —a pesar de ser entonces casi un niño —por haberse atrevido a organizar acciones contra el régimen de Rafael Leónidas Trujillo. Hoy Bonilla es uno de los líderes máximos del movimiento revolucionario dominicano en el exilio y está seguro de que, por primera vez en mucho tiempo, pronto regresará a su patria y que ésta será libre. Cada noche, los cubanos amantes de la libertad escuchamos las transmisiones revolucionarias de la Unión Patriótica Dominicana, sobre cuyo organismo Bonilla, secretario de propaganda, nos informa:

—Unión Patriótica Dominicana no es un partido político ni un grupo faccioso más del exilio. Es un movimiento revolucionario que agrupa a la mayoría de los exilados, sin tener en cuenta sus ideologías o creencias religiosas. Estamos trabajando muy activamente y tenemos delegaciones en (Continúa en la página Seis)

Autorizan Jubilarse a Empleados Cesanteados

Sitúan $507 mil para pagos de marzo; modifican ley sobre importaciones de arroz

El Ministro de Hacienda doctor Rufo López Fresquet, cumplimentó la ley 206 aprobada por el Consejo de Ministros, mediante la cual se hacen extensivas las disposiciones de la ley 148 de autorización para

(Continúa en la Página Seis)

"En cumplimiento de la necesidad revolucionaria..."

por JOSE A. ECHEVERRIA

N. de la R:—El presente documento es de un indudable valor histórico, además de la relevancia que tiene por el glorioso nombre que lo firma. Fue el discurso pronunciado en el Aula Magna de la Universidad de la Habana el 24 de febrero de 1956 por el mártir José Antonio Echeverría, en el cual se conoció por primera vez públicamente la creación del DIRECTORIO REVOLUCIONARIO, auspiciado en sus inicios por la Federación Estudiantil Universitaria.

Frente al acoso, la humillación y la ruina en que por cuatro años se le ha sumido por un tiranuelo traidor, frente al fracaso de todo intento de solución pacífica en la que no creen ni los propios elementos que tratan de propiciarla, urgido de soluciones radicales que como cauterio al mismo fondo de los males, el pueblo cubano, por derecho soberano, ha manifestado su decisión inquebrantable de lucha y holocausto.

No caben promesas mentirosas en las que nadie ha creído, ni largas esperas cuando la honra y el pan peligran, ni han de buscarse medicamentos de superficie cuando los males echan raíces en lo profundo.

Es por eso que se abre la lucha estudiantil el 27 de noviembre de 1955 con vigor incontrastable. Es por eso que el pueblo sin distinción de clases o partidos, se lanza a la calle el 7 de diciembre, y que los obreros de toda la Isla dan su protesta viril el 14 del mismo mes. Es por eso que la huelga azucarera toma caracteres de revuelta popular en las provincias. Y es por eso, en fin, por lo que esta lucha no cesará sino con la conquista de la Libertad y de la Justicia Social.

«Esperar, es el consejo de paz de quien ha hecho la guerra» respondió al estudiantado y al pueblo el coronel D. Cosme de la Torriente. Y el pueblo esperó, descreído, por una solución que sólo podía llegar, como ha llegado, al más rotundo y vergonzoso fracaso. Esperó el pueblo y contempló el atropello y la burla al proletariado azucarero, la persecución y el acoso de la fuerza antipública, **las torturas sobre la mujer estudiante y el joven obrero, la desaparición in**explicable de muchos elementos, y para colmo, la burla insolente y la calumnia soez sobre el nombre de sus mejores hijos.

Ya no se puede esperar más, y ha llegado el momento de decirlo claro. No es la transacción menguada ni la promesa distante lo que salva, sino la acción directa y a fondo, integralmente renovadora. Y se ha demostrado en las calles: el pueblo marcha seguro y firme hacia la insurrección revolucionaria.

Lo importante es que el pueblo es quien dirige, que los hombres de todas las militancias políticas y revolucionarias de todas las clases sociales se juntan en la lucha contra el enemigo común.

Abrió como vanguardia en la calle el estudiantado y su representación universitaria, la F.E.U. **Pero la Revolución obra de todos y necesitada del esfuerzo de todos, demanda un instrumento que defina la sustancia de todos los pensamientos revolucionarios de nuestro tiempo comprendiéndolos en uno solo e integral; un organismo que en respeto del criterio de cada cual, vertebre todo esfuerzo en acción única y coordinada capaz de triunfo seguro con el máximo ahorro de potencial humano y en la mayor brevedad de tiempo, un organismo que comprenda las posibilidades y métodos de cada clase o sector de la población y los ponga en función de la lucha revolucionaria.** Y la F.E.U. por índole es organismo representativo de la clase estudiantil universitaria a la que en primera acción se debe. **Es por eso que en cumplimiento de la necesidad revolucionaria del estudiantado y del pueblo la F.E.U., respalda, auspicia** y da orden al DIRECTORIO REVOLUCIONARIO, integración de esfuerzos revolucionarios de todas las extracciones en toda la Isla.

Si el DIRECTORIO REVOLUCIONARIO fuera un grupo más inspirado en la mezquina aspiración de mando de unos cuantos o el optimismo iluso de un puñado de bien intencionados, no tendría razón de ser y sería de divisionismo en la masa revolucionaria. ¿Y qué cubano honrado querría hacerse responsable del crimen de atomizar la fuerza necesaria que ha de enfrentársele a una tiranía cruel y sin escrúpulos armada hasta los dientes? ¿Qué cubano no comprende la necesidad de juntarse en pensamiento único verdaderamente renovador del sistema político, económico, social y jurídico, para que la Revolución iniciada por Joaquín de Agüero y nunca concluída hasta ahora, dé un paso hacia la conquista de la Libertad política, la independencia económica y la Justicia Social? La F.E.U. a través del DIRECTORIO REVOLUCIONARIO se propone coordinar todos los esfuerzos necesarios para la acción insurreccional necesaria al derrocamiento de la actual tiranía y para el establecimiento del estado revolucionario, que **satisfaga la urgencia de Libertad, Paz y Justicia del pueblo cubano** en ésta su hora triste, y siente las bases estructurales de la República Nueva, soberana en su derecho, justa para con todos sus hijos, honrada en las hombres que la sirvan, próspera y segura en su economía, proyectadas con caracteres propios hacia la cultura universal y orientada hacia el cumplimiento de su destino americano.

La F.E.U. a través del DIRECTORIO REVOLUCIONARIO al mismo tiempo convoca a la necesaria fraternidad revolucionaria de todos los elementos viriles, al estudiante aguerrido, al obrero recio, a la mujer in insumida, al propietario justo, al soldado que repudia el crimen ,al campesino olvidado, ¡a todos!

La F.E.U. a través del DIRECTORIO REVOLUCIONARIO fija ante la historia su postura independiente y su misión coordinadora, y llama al pueblo, a los equipos y jefes revolucionarios y a las vanguardias obreras y estudiantiles a juntarse por deber para con los hamoreados y los oprimidos, por compromiso para con los muertos sacrosantos de la Patria, en el trabajo incansable, el heroísmo fecundo y el sacrificio desinteresado, que no lejana ha de estar la hora de la Libertad y **la Justicia en la que nazca la República Nueva.**

nueve de abril

Patria de Martí triunfal,
En vez de triste concierto
Canta a tus mártires muertos
Notas de un himno inmortal.

Dicen las notas el triunfo,
La letra, plegaria hermosa;
Cuba, adelante, gloriosa
Entre los pueblos del Mundo.

¡Qué nueve de Abril aquél!
Huelga, asalto en la armería
Aquellos héroes que un día
Mártires fueron después.

Oh, mañana resonante
Cuántas espinas hirientes;
Arrancarlas un ardiente
Triunfo sonoro, vibrante.

¡Salve Cuba! con sus vidas
En pos de una libertad.
Era sellar la maldad
En sus mortales caídas.

Marcelo Salcedo Lastra,
Chávez, Hernandez y Matos,
Cual tantos héroes llorados
La bandera a media asta.

Hoy tras la marmórea losa
De los mártires caídos
Por un pueblo condolido,
Yo deposito unas rosas.

Juntas miles de azucenas
Embriagadas en humedad,
Para que en la soledad
Este dolor sea un poema.

Autora: Mercedes Nápoles Socarrás.

Saldo del Gobierno

por Orlando PEREZ RODRIGUEZ

Tres meses **de gobierno** revolucionario invitan a presentar un saldo **su actuación**, descontadas las primeras semanas de premierato del doctor Miró que fueron perdidas para la Revolución.

Casi todas las leyes dictadas: la ley de alquileres, la ley sobre solares yermos, la ley sobre préstamos usureros, la ley sobre el interés de los préstamos hipotecarios, la ley 40 sobre la honestidad fiscal; han sido leyes de profundo contenido revolucionario y han sido muy bien recibidas por la ciudadanía. La ley de Reforma Agraria cuenta con un respaldo unánime aún antes de haber sido dictada. La ley 11, no ha sido inteligentemente conducida y ha suscitado polémicas.

La administración cuenta con muchos puntos brillantes: la actuación del Ministerio de Comunicaciones rebajando los teléfonos e interviniendo la Compañía, así como la rebaja de la electricidad en el interior de la República y el estudio de las tarifas de la Habana. El Ministerio de Obras Públicas y la Comisión de Fomento trabajan a todo tren, habiéndose dedicado esta última a lo que debe ser su función: operación de industrias vitales, estudios hidrológicos, etc. El Ministerio de Hacienda está a punto de anotarse un gran éxito con la aplicación de la ley 40 que producirá millones de pesos extra de recaudación.

A pesar de este cuadro brillante la prensa extranjera nos hace objeto de constantes ataques y determinados sectores del país parecen estar presos de pánico. Descontando la prensa que responde a intereses colonialistas y los sectores afectados por las leyes dictadas, a la Revolución le conviene hacer un examen de conciencia sobre el exceso de intranquilidad y el exceso de ataques de la prensa extranjera.

Hay ciudadanos que no duermen los miércoles cuando hay Consejo de Ministros y los hay que oyen al doctor Castro hasta las tres de la madrugada, llevados no de devoción, sino de temor de lo que pueda decir. Esto se debe a que la Revolución no tenía un programa definido cuando llegó al Poder y nadie puede predecir cuáles van a ser las soluciones que va a presentar a los problemas cuando éstos se presenten. Tampoco el primer ministro ha sido suficientemente explícito en sus largas comparecencias ante las cámaras de televisión.

Es imposible evitar que la prensa extranjera nos ataque; si ineludiblemente hay que atacar ciertos intereses nacionales de esa prensa, si esos intereses son los que expresan su opinión a través de esos periódicos y revistas, si esos intereses son intereses estranguladores de la economía de este país, entonces no hay más remedio que resignarnos a sufrir cierto tipo de ataque por parte de la prensa extranjera. Todo ello sin dejar de apuntar que los fusilamientos debían hacerse apresurado y que parece que ha existido alguna falta de coordinación en el gobierno sobre determinados problemas como el de empleados públicos, habiendo sido ambos problemas extensamente explotados por la prensa extranjera.

A nuestro juicio el saldo del gobierno revolucionario es sumamente positivo. Positivo en cuanto a eficiencia, ya que damos por descontado el respaldo en cuanto a las intenciones. Se han tratado de resolver muchas cosas con un sentido de trascendencia, para que los problemas queden definitivamente resueltos, no para buscar votos en unas elecciones. La última ley creando el Banco de Seguros Sociales es representativa de esa orientación, es una ley seria que va a resolver la burla a los hombres que se pasan la vida pagando para tener tranquilidad en su vejez y luego no la tienen.

más sobre lo mismo:

La Reforma Agraria

Por FELIX DE QUESADA

—II—

La Reforma Agraria, esa legislación que Cuba espera con ansiedad, se ha prometido como el proyecto económico más ambicioso jamás intentado en nuestro país. Las noticias sobre el proyecto son pocas, aunque los rumores son muchos, y aun más son las esperanzas e inquietudes que ha despertado.

Puede decirse que el problema agrario a resolver es doble: primero, hay una situación a corto plazo y segundo, hay otra a largo plazo. El problema inmediato es de subsistencia del hombre y de carácter esencialmente político; y lo es, por la perturbación social que el precarista representa al cargar su miseria y desdicha de desalojo en desalojo y al contemplarse cómo el padre de familia campesino siembra su pobreza en el hato familiar. El problema agrario a largo plazo es de bienestar individual y libertad del hombre. Recordemos que el propósito de la Reforma Agraria es elevar el nivel de vida de la población agrícola y no agrícola. Ambos problemas han de resolverse sin estorbar con la solución dada al uno la que se le pueda dar al otro.

Hay «sed de tierra» en el campesino. El seis por ciento de las tierras cultivables están ocupadas por precaristas y diversas legislaciones se han ocupado del problema. Más mal que bien numerosos decretos han intentado evitar los desahucios campesinos; el derecho de permanencia (que a veces favoreció más a los grandes arrendatarios que a los pequeños precaristas) se creó en la legislación azucarera y, después se extendió a otros agricultores; los arrendamientos forzosos se iniciaron a favor del Estado en 1943 y se otorgó al campesino derecho a exigirlos en 1948.

En la mayoría de los casos estas medidas constituyen una vinculación posesoria, a la manera de un censo perpetuo sobre la propiedad y, como otras muchas cosas, prohibidas por la Constitución de 1940. El Consejo Económico y Social de las Naciones Unidas, en la sesión del día 7 de septiembre de 1951, en la proposicion sobre reforma agraria aconsejó, Garantizar al agricultor el seguro disfrute de la posesión de las tierras, a fin de estimularle a mejorar su productividad y conservar sus recursos, y la posibilidad de conservar una parte equitativa de la producción. La propuesta es clara y el campesino no debe convertirse en siervo de la tierra ni su posesión de la misma debe derivar en una primogenitura. Inmovilizar los recursos económicos no es bueno y no lo ha sido nunca. No es solución estabilizar el presente y congelar el futuro; después de todo, hoy se vive para mañana.

El reparto de tierras es un paliativo y no una solución. En fin de cuentas es un subsidio y, como todo subsidio, lo ideal es hacerlo innecesario. El equilibrio de la empresa agrícola a largo plazo no se logra creando más empresas agrícolas. La agricultura es, por muchas razones, una actividad marginal y el campesino lo es porque no puede ser otra cosa. Por su cultura no es libre de escoger ocupaciones alternativas y por el medio en que se desenvuelve no es posible que adquiera otra cultura. Mientras el hombre de campo espera la solución a largo plazo que lo redima ha de subsistir sobre la empresa agrícola familiar.

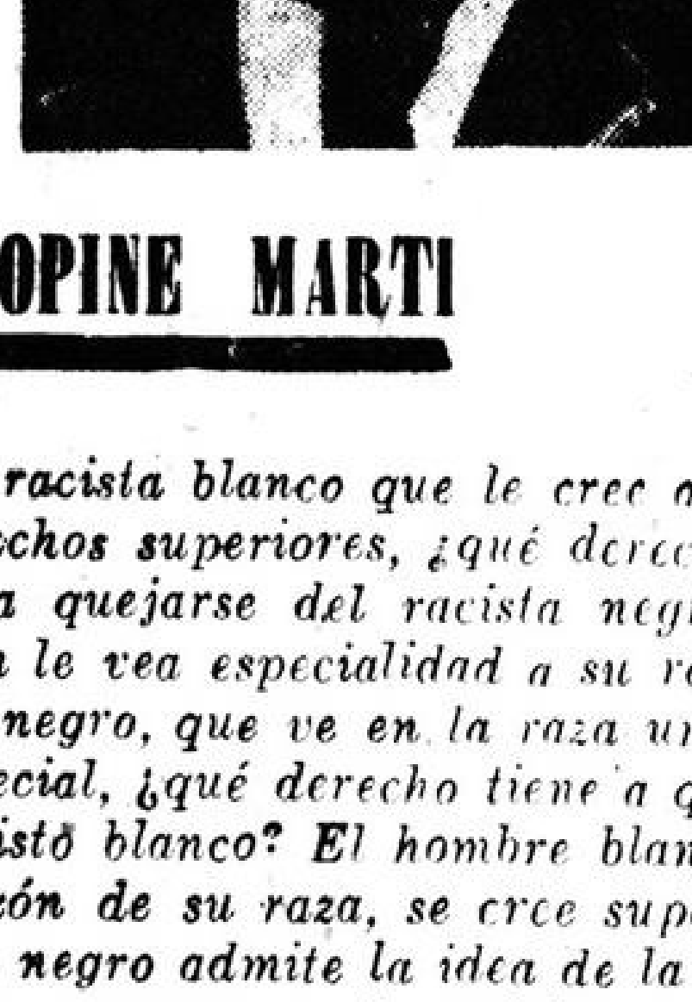

QUE OPINE MARTI

"El racista blanco que le cree a su raza derechos superiores, ¿qué derechos tiene para quejarse del racista negro, que también le vea especialidad a su raza? El racisto negro, que ve en la raza un carácter especial, ¿qué derecho tiene a quejarse del racistó blanco? El hombre blanco que, por razón de su raza, se cree superior al hombre negro admite la idea de la raza, y autoriza y provoca al racista negro. El hombre negro que proclama su raza, cuando lo que acaso proclama únicamente en esta forma errónea es la identidad espiritual de todas las razas, autoriza y provoca al racista blanco. La paz pide los derechos comunes de la naturaleza: los derechos diferenciales, contrarios a la naturaleza, son enemigos de la paz. El blanco que se aisla, aisla al negro. El negro que se aisla, provoca aislarse al blanco".

El Chivo de las medicinas

Por el Cmdt. DR. HUMBERTO CASTELLO

Esta Revolución está tocando lo que hasta ahora había sido intocable. Y es que quien no la siga puede quedar aplastado bajo las ruedas de este carro triunfal.

No podía, por tanto, la clase médica permanecer ajena a la depuración de sus vicios. Entre ellos está, en primer lugar, la especulación de los medicamentos practicada por médicos sin escrúpulos, recibiendo un porcentaje en la venta de cada unidad recetada. No solamente el perjuicio causado consistía en que estos medicamentos de laboratorios no éticos tenían un sobreprecio en el mercado comparado con los de laboratorios éticos, sino también dañaban la salud pública al ser el producto elaborado en condiciones pésimas, sin cumplir medidas sanitarias, ni el contenido de la fórmula.

Hasta aquí he descrito el chivo clásico. Pero había que buscar un método más refinado que no hiriera la pseudo-sensibilidad de algunos magnates de la medicina y entonces surgieron los importadores directos de medicinas que no tienen representación comercial en Cuba. Con esto eliminaban la mala calidad del producto y seguían manteniendo precios exorbitantes. Luego el médico era visitado para proponerle interesarlo como accionista, si firmaba un contrato donde se comprometía en recetar mensualmente tantos pesos cuyas utilidades lo interesaban en la compañía. En tercer lugar existe aún un chivo más exclusivo ofrecido sólo a los más connotados especialistas por algunos de los grandes laboratorios extranjeros con representación en Cuba.

Lo penoso de toda esta corrupción es que no fue el Colegio Médico Nacional quien le entró con la manga al codo, siendo necesaria una Revolución con leyes tan populares, como la rebaja de las medicinas, para que desplomara esta criminal industria que tantas víctimas ha tenido.

Los médicos honestos de Cuba —que por suerte son bastantes— están de plácemes, pues nada ha sido tan combatido por ellos que la lacra profesional a pesar de la negligencia colegial.

CAMPAÑA CONTRA BOTICARIOS INTRUSOS

(VEA COLUMNA TRES)

Revolucionarias

Un periodista hablaba de Albizu Campos. Y un portorriqueño le salió al encuentro. El primero, sabe Dios por qué, ridiculizaba al mártir del hermano país. El segundo, naturalmente molesto, defendió —aunque para la verdad no hiciera falta— la sublime postura, el gesto imperecedero del ultrajado líder de Puerto Rico.

Periodistas hay que viajan no para descubrir sino para ignorar. Y, peor aún, pretender que los otros ignoren. Periodistas hay que no han leído seguramente los tratados donde se habla de función narrativa *en función* de sentimientos altruístas, pero jamás al servicio de la mentira. De la cobardía.

Destilan veneno, el cual se adquiere por sólo 5 centavos. Y con esos ejemplares, asómbrese el que lo ignora, se va tejiendo día a día la trama de la historia. Con esos escritos solapados, construirán los historiadores del futuro un material de enseñanza perjudicial por cobarde, contraproducente por irreal. De él se alimentarán las futuras generaciones.

Ese es el peligro de escribir por escribir. De escribir para engañar. De ahí la necesidad de preparar un periodismo valiente, de altura, que no se limite a preparar gacetillas y crónicas de sucesos: *que se dedique a pensar*. Sería formidable repartir en todas las redacciones de periódicos unos letreritos compuestos de una sola palabra: *piense*.

Para nadie es secreto que Puerto Rico no es propia, sino prestada. Para nadie, excepto ese periodista, Puerto Rico no es el resultado de la autodeterminación, sino el producto de la dirección norteamericana. Por lo que su prosperidad no puede analizarse en términos absolutos. Si allí existe un desequilibrio histórico, por brillante que pretenda ser su economía no podrá nunca desconocer la dolorosa realidad colonial. Caramba, si es más viejo aquello de "no sólo de pan vive el hombre". Aunque en este caso también el pan se lo come el vecino. Sí, señor periodista, su profesión, la verdadera, no la que se enseñaba en las aulas donde usted suministraba conocimientos, exige valor en los momentos cruciales.

Por eso había periodistas batistianos y periodistas revolucionarios. Tomaban partido. Hoy, con la verdad de Cuba salida de sus campos heroicos, defendida por los revolucionarios, el periodismo cubano no está en la obligación de albergar esa verdad revolucionaria. De llevarla por América, de decir sobre cada rincón del continente lo que justa y moralmente debe decirse.

●

Hemos oído que el interventor del Central Andorra está trabajando tenazmente, porque quizás no se cubra el costo de producción. Un exceso de empleomanía, agravado por los desplazados del año 52 que han sido reintegrados a sus puestos, es el primer problema que se ha presentado al Gobierno Revolucionario. Por otra parte, los esfuerzos se han encaminado a levantar una fábrica de derivados del bagazo, además de la refinería que en breve comenzará a funcionar. Parece que el verdadero propietario es el «Bank of America», poderoso banco de California, que no tiene sucursales en Cuba.

●

Al habilitarse locales en los Bancos para que funcionarios de las Zonas Fiscales verifiquen el cobro de impuestos, se evitará el abarrotamiento de público en las oficinas de recaudación. Esos funcionarios recibirán el auxilio de empleados del Tribunal de Cuentas.

●

Miércoles 8 de abril. La Habana.

Continúan las muertes «periodísticas». En el día de hoy, falleció el desdichado Ulises Carbó, víctima de los sesudos ataques de Carlos Rafael Rodríguez. Nota de Redacción: Y eso que advertimos que «en boca cerrada no entran moscas»

●

Resulta que en Bolivia, país algo más que empobrecido, la nacionalización de las minas sigue creando oportunidades de regocijo a los contra-revolucionarios bolivianos. Y a los que no son tales. Desde «Time» (símbolo de diatriba) hasta nuestras publicaciones, se ha iniciado una campaña contra el Gobierno de Bolivia. Leemos: «El plan de estabilización de la economía boliviana, anunciado a bombo y patillo por el gobierno, no ha conseguido solucionar la situación...». Por favor, señores de la ciencia económica, permitan que un desdichado y superexplotado país defienda sus puntos de vista. No alienten, con esas incursiones desdichadas en el campo de lo económico, a los voraces extranjeros que coordinan su destrucción, llegando a recomendar reparticiones territoriales.

●

De Joe Westbrook. Desde el III Congreso de Segunda Enseñanza.

«Sólo la juventud puede realizar la gran tarea de coronar la revolución, porque sólo ella tiene fuerzas para hacerlo y mente limpia de prejuicios para concebir las ideas radicalmente transformadoras. Se entiende aquí por juventud, «a todos los que no viven en complicidad con el pasado». Cabría decir que hay muchos jóvenes viejos y muchos viejos jóvenes».

●

Datos del ICEA para **conocimiento** de la Revolución: Personal cesanteado por «botellero» y otras bajas: **$18.011.90.** Personal designado por el Delegado del Gobierno Revolucionario: $7.073.90; ahorro que se logra mensualmente por concepto de personal: $10,938.00.

●

Los obreros y empleados así como vendedores y tongueros del periódico propiedad de Alfredo Izaguirre, se congregaron en los alrededores de su edificio en horas de la mañana, creándose una tensa atmósfera en los alrededores, ya que estos trabajadores mantienen desde el día de ayer un «paso de jicotea» como protesta por la burla de sus demandas por parte de los patronos de esa empresa.

EL 13

INTEGRAN COMITE DE DAMAS EN EL HOSPITAL DE DEMENTES

Bajo la presidencia de la señora Esperanza Llaguno de Urrutia, esposa del ciudadano Presidente, quedó constituído en el Hospital de Dementes de Cuba el primer Comité de Damas del citado establecimiento benéfico, en este año de la libertad.

La primera reunión se llevó a efecto en la residencia del director de la institución, doctor Eduardo Bernabé Ordaz, participando la señora Amelia García, delegada del Consejo de la ONRI; Margarita del Toro Abril y la compañera periodista doctora Dorita Gómez Héctor, siendo elegida presidenta del Comité la señora Esperanza Llaguno de Urrutia.

El objetivo es luchar por la mejor convivencia de los que nada tienen, porque carecen de todo, hasta de la razón, crear el Mes del Demente y realizar una colecta en pro de los dementes.

●

Plantean Importante Necesidad Vecinos de dos Repartos

Una comisión de propietarios y vecinos del reparto Apolo nos visita para darnos a conocer la campaña que vienen realizando co [illegible] de lograr no solamente que la ruta dos mejore el pésimo servicio que viene prestando a ese populoso reparto, sino encaminada también a conseguir que la ruta cuatro les brinde también servicio de omnibuses.

Dicha comisión, encabezada por los señores Félix González, presidente de la Asociación de Propietarios de ese reparto; Luis Varela, secretario; Pedro Casajuana, tesorero y Secundino Fernández, Francisco Martínez, Angel Ramos, Bernardino Blanco, Joaquín Dulón, Luis Alom Jr. y otros, nos exponen lo siguiente:

Que la utilidad práctica del servicio inaugurado hace seis meses en beneficio de la colectividad, deja mucho que desear, pues la ruta dos, que pasa por el reparto, tiene un ilegible letrerito (sobre todo, de noche, ya que carece de luz) que dice: "Víbora Park".

Que algunos choferes, a pesar del claxon, la gorra y la manga corta, olvidan que este es el único medio de comunicación con el reparto y, cuando tienen un carro Víbora Park, lo dejan a uno con la mano en el aire o se van por detrás de la guagua que esté en la esquina, tomando por la izquierda, sin pensar que "la de atrás" no le sirve a uno.

Que en distintas oportunidades han visitado al administrador de dicha ruta, logrando las consabidas promesas, sin que, hasta el momento, hayan visto realizados sus deseos, a pesar de que, tanto el reparto Apolo, como el de Víbora Park, continúan creciendo constantemente y cada día son más los vecinos afectados por esta situación.

Que recientemente y acorde con esta campaña, todos los vecinos enviaron telegramas al doctor Rubén Irigoyen Cabrera, interventor del Estado en la Cooperativa de Omnibus Aliados, solicitando el cruce de la ruta cuatro por el reparto Apolo, sin que, hasta el momento, esos vecinos vean realizados sus deseos.

●

Acto en Memoria de un Revolucionario

La Federación de Estudiantes de la Escuela Superior de Artes y Oficios de la Habana y la Asociación de Graduados han invitado al pueblo de Cuba y al estudiantado en general para el acto de develación de una tarja en memoria del líder revolucionario de ese centro, Arturo Díaz González, asesinado vilmente por los sicarios de la dictadura el cinco de octubre de 1958.

El acto tendrá efecto en la Calzada de Luyanó esquina a Toyo el día nueve de abril a las tres de la tarde.

●

Inspeccionará Salubridad Funcionamiento de Farmacias

Formulan denuncia sobre personas que sin tener capacidad atienden venta médica

El jefe de la sección de Farmacia del Ministerio de Salubridad, doctor Ricardo Penichet Sina, informó que cumpliendo instrucciones del Ministro, Dr. Julio Martínez Páez, se ha dispuesto que inspectores del departamento inspeccionen las distintas farmacias de la ciudad, incluyendo sus barrios y repartos aledaños, con el propósito de comprobar si al frente de estos establecimientos se encuentran farmacéuticos responsables.

Agregó el doctor Penichet, que tales medidas obedecen a las reiteradas denuncias que se han presentado en el Ministerio de Salubridad, en el sentido de que personas que no son técnicos en farmacia, están actuando como tales, burlando el Artículo 18 del Reglamento de Farmacia en vigor.

●

Construyen Caminos en la Cienaga de Zapata

Reconstruyen calles en Oriente. Piden obras para Trinidad

Cada dos díias el Ministro de Obras Públicas está construyendo un kilómetro de un camino vecinal que partiendo desde Aguada de Pasajeros llegará hasta la laguna del Tesoro, en el corazón de la Ciénaga de Zapata. Esta velocidad se ha alcanzado en la parte del camino viejo que se está reconstruyendo y que parte de Aguada de Pasajeros, así como en una zona intermedia hasta llegar a la misma ciénaga.

Según informó el ingeniero civil Virginio Tejera, Jefe del Negociado de Caminos Vecinales de O. P., de acuerdo con las instrucciones del Ministro, además de este camino se está estudiando otro que partiendo del pueblo de Amarillas también se adentrará en la ciénaga de Zapata, a fin de dar servicio a esa otra gran zona del lugar.

LA VIA TABACALERA

El ingeniero Tejera ha aclarado que en la Vía Tabacalera, zona del Escambray se está trabajando activamente pese a lo abrupto del terreno. Dicha vía seguirá un trazado que unirá a Cumanayagua —en dirección hacia el sur— con San Blas y otros lugares.

EN ORIENTE

Al Ministro de Obras Públicas, ingeniero civil Manuel Ray Rivero, ha informado el jefe del Distrito Norte de O.P., de Oriente que ya se está trabajando en la reconstrucción y bacheo de calles, y pavimentación de aceras en los términos de Mayarí, Banes, Antilla, Gibara, Puerto Padre, Holguín y Victoria de las Tunas.

INTERES POR OBRAS

El Comisionado Municipal de Trinidad, señor Ramón Echenagucia Gascón, acompañado del señor Benito Castillo, del Ejército Rebelde, visitó el Ministerio de Obras Públicas, a fin de interesarse por la realización de diversas obras en dicho término.

El Comisionado se interesó por la reparación y pavimentación de calles que están fuera de la zona que ha sido declarada monumento nacional.

●

ELIGEN NUEVO EJECUTIVO LOS VETERINARIOS

La Asamblea General Extraordinaria de Elecciones convocada por el Comité Ejecutivo del Colegio Médico Veterinario Nacional, se celebró con gran entusiasmo entre la clase, proclamándose la única candidatura presenttada, ya que la número tres se retiró.

La mesa de la Asamblea la integraron los Presidentes de los Colegios Provinciales de La Habana, Matanzas, Camagüey y Oriente, así como actuó de secretario el doctor Enrique Marrero, del Colegio Nacional.

Después de leídas por el secretario y el Tesorero de la Institución sus respectivas memorias, se procedió a conceder un receso de quince minutos para iniciarse la votación que había de elegir a los nuevos miembros del Comité Ejecutivo Nacional, pero la número tres, retiró en esos momentos su candidatura, procediéndose acto seguido a la proclamación de la número uno, que está integrada en la siguiente forma: Presidente doctor Manuel Morales Lucena; Primer Vice doctor Enrique Alarcón; Segundo Vice, doctor Julio Brower; Secretario doctor José Hidalgo Peraza; Vice Secretario, doctor Carlos Masip; Tesorero, doctor Enrique Jiménez; Vice doctor Félix Santiesteban.

Antes de procederse a la toma de posesión de los nuevos dirigentes del Colegio Nacional, hizo su entrada el Ministro de Agricultura, doctor Humberto Sorí Marín. Según expresó el doctor Leo Alvarez, el Ministro de Agricultura fue invitado para que personalmente hiciera los pronunciamientos de la reorganización que se efectúa en su departamento y la cual beneficiará a los médicos veterinarios.

●

COLUMNA AGRARIA "ANTONIO MACEO"

Visitó la redacción de COMBATE una comisión de la «Columna Agraria Antonio Maceo» que integraban Aurora Cayro, directora de organización; Isabel Valdés, comisionada de propaganda y Alfredo Martínez, coordinador de publicidad, que trabajan bajo la orientación del profesor [illegible] de la Prida. Informaron nuestros visitantes que la «Columna Agraria Antonio Maceo» se encuentra en el parque de esta capital que lleva el mismo nombre, donde reciben el aporte del pueblo para estos nobles empeños de la Revolución cubana. Todos los que deseen colaborar pueden enviar tractores o implementos agrícolas en general a los cuales se les entregará el comprobante de su contribución. Por último dijeron que esta es una columna del pueblo, ya que no está respaldada por ninguna entidad comercial. En la foto aparecen cuando charlaban con nuestro compañero de redacción Ramón Peñate que los atendió. (Foto: Albuquerque).

●

Piden Amnistía Mujeres Españolas

Dicen que al cabo de 20 años hay miles de presos en las cárceles de España

Visitó nuestra redacción una comisión de la Unión de Mujeres Españolas, que nos hizo entrega de unas declaraciones en las que piden la amnistía para los presos y exilados políticos españoles.

"La Unión de Mujeres Españolas llama a todas las mujeres de Cuba, a la opinión pública en general, a pedir amnistía para los presos políticos y para los exilados españoles.

Al cabo de veinte años todavía hay miles de presos en las prisiones de España. Son hombres y mujeres que fueron arrestados en plena juventud, algunos en el año 1939. Fueron bárbaramente martirizados y ese gran martirio que es la falta de libertad, de derecho a desenvolverse como un ser humano, les ha destrozado su organismo. Hoy están viejos, en su mayoría, tuberculosos, ciegos, tronchada la vida y la de sus familiares.

La Unión de Mujeres Españolas tiene constancia de esto, pue aunque el batistato nos persiguió e hizo nuestra tarea muy difícil, en la medida de nuestros humildes medios y con el apoyo de muchas mujeres cubanas, durante años les estamos ofreciendo ayuda moral y económica, por encima de las dificultades políticas del tiempo y la distancia.

Es falso pues, que en España no haya presos políticos, como afirma el gobierno franquista.

Sí, los hay, y de las mismas cárceles sale la iniciativa de esta movilización por la amnistía, pues su cuerpo está deshecho, pero su espíritu sigue en pie.

Son españoles y tienen derecho a vivir en libertad y, como los exilados, que también son españoles, tienen derecho a intervenir en la solución de los problemas nacionales de España.

Al gran pueblo cubano que, bajo la dirección de ese hombre sencillo y humano que es Fidel Castro, está forjando el feliz porvenir de Cuba, a las mujeres cubanas, madres y esposas que tanto han sufrido, pedimos ayuda para sus hermanos españoles.

Ellos lucharon ardientemente por su soberanía, contra el nezi fascismo de la época, hijo de las mismas fuerzas imperialistas americanas que hoy acosan a nuestra gran revolución cubana.

Pedimos que en estos días, al hacer veinte años del fin de la contienda española, se levante la voz progresista y revolucionaria del pueblo cubano.

Pedimos que cientos de cartas y mensajes, particulares o colectivos, lluevan sobre la Embajada de España en Cuba o sobre el Ministro de Justicia del gobierno del general Franco reclamando la libertad para esos miles de hombres y mujeres que llevan quince, dieciocho y hasta veinte años prisioneros; reclamando la amnistía para los exilados.

Unos minutos de nuestro tiempo, unos centavos de nuestro bolsillo, unidos al gran esfuerzo que está haciendo el pueblo de España por sus presos, a la gran movilización internacional puede conquistar la ansiada meta de romper las rejas que los guardan hace tantos años.

El pueblo cubano, que vive un intenso momento revolucionario y que está con todas las causas justas, tiene la palabra".

Unión de Mujeres Españolas.
La Habana, 19 de abril de 1959.

●

RECORDANDO UN HEROE

Instante en que el Jefe de Estado Mayor de la Marina de Guerra Revolucionaria, Capitán de Fragata Juan M. Castiñeiras García, acompañado por el Capitán de Corbeta Orlando Fernández García, Jefe del Departamento de Dirección, rendían sentido tributo de recordación, al depositar una ofrenda floral en la tumba del inolvidable mártir de la Revolución, Frank País.

●

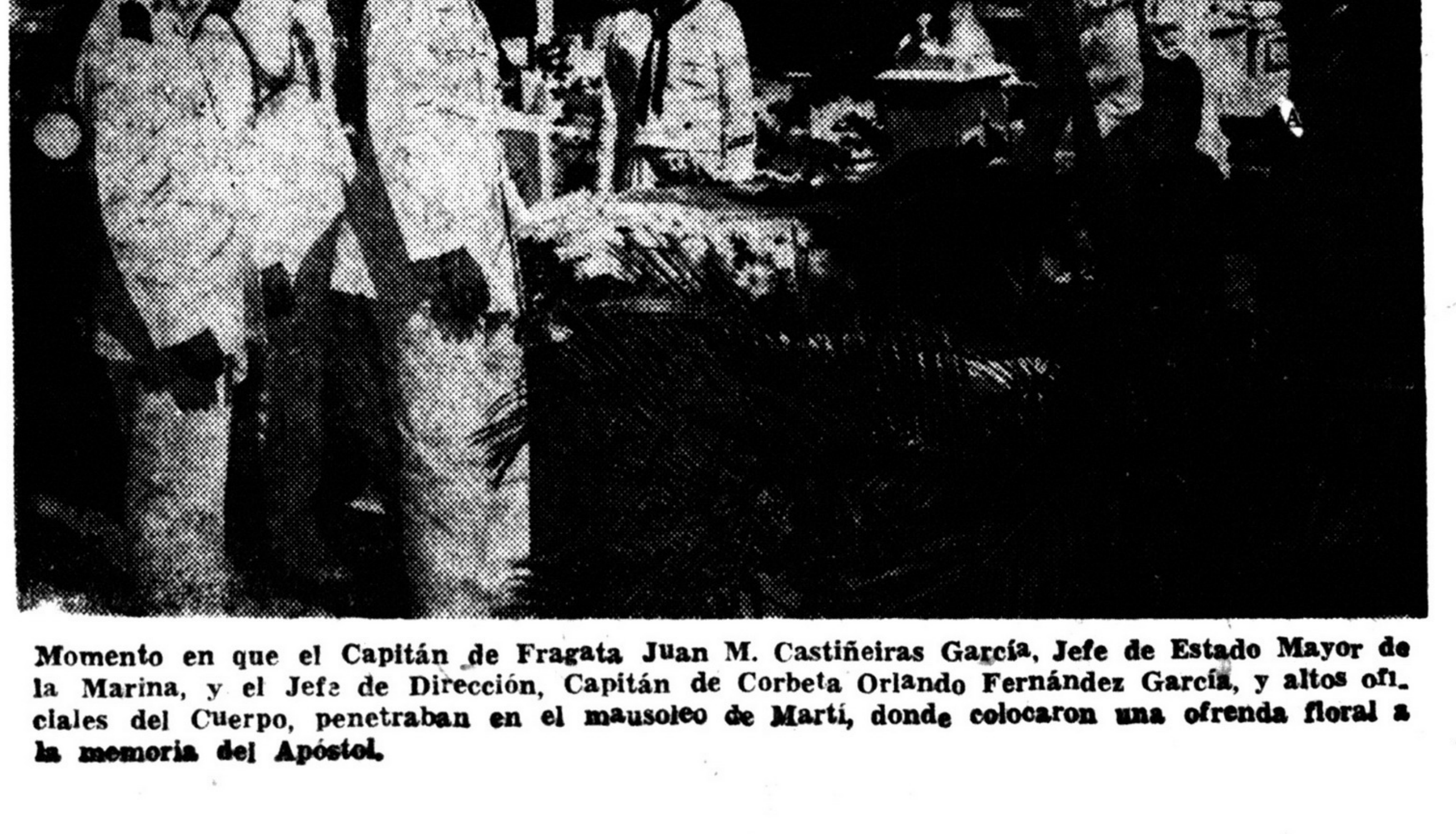

Momento en que el Capitán de Fragata Juan M. Castiñeiras García, Jefe de Estado Mayor de la Marina, y el Jefe de Dirección, Capitán de Corbeta Orlando Fernández García, y altos oficiales del Cuerpo, penetraban en el mausoleo de Martí, donde colocaron una ofrenda floral a la memoria del Apóstol.

●

PIDEN INTERVENCION DE LA CONSTRUCTORA DEL TUNEL

Burlan las Leyes Sociales y Salarios de Trabajo. Hondo malestar entre sus obreros

Los Responsables Generales y de Organización de la Federación del Ramo de la Construcción, del Sindicato de Albañiles, Carpinteros de Encofrados y Ayudantes de la Habana y del Sindicato de Equipos Pesados, señores Rafael Estrada Taberna, Antonio Collada; Manuel Molina, José Fernández García, Oscar González y Emilio Díaz Gala, nos informa que se han dirigido al Gobierno Revolucionario y al Ministro de Trabajo solicitando sea intervenida la compañía Grands Travaux de Marseille, constructora del Tunel de la Bahía de la Habana, debido a que mantiene hondo malestar entre los obreros por sus constantes burlas y su violación de las leyes sociales y salarios de trabajo.

Expresan que esa compañía, que se encuentra actualmente haciendo las obras del Túnel del Almendares, está creando graves conflictos con los desplazamientos en masa que viene realizando entre los trabajadores de la mencionada obra, cundiendo el terror entre los obreros y alterándose los ánimos por la actitud de esos extranjeros que solamente aspiran a provocar desórdenes que traigan consecuencias contrarias al Gobierno Revolucionario.

Que ellos no quieren huelga y que apoyan al Gobierno; pero que no se pueden hacer desplazamientos y que exigirán estricto cumplimento de las leyes, como respetuosos y responsables que son de sus respectivas organizaciones.

COM. ELECTORAL

Con la asistencia de más de trescientos trabajadores se celebró la asamblea general del Sindicato de Seguros y Fianzas de la provincia de la Habana en el curso de la cual se designó la Comisión Electoral que trabajará en las elecciones que efectuarán en esa organización el próximo día 24 de abril, quedando compuesta en la siguiente forma: Manuel Torres, Sección Sindical Quintana y Quintana; Manuel Mola, Kohly; Jaime González, El Aguila; Osvaldo Laras, Trust Insurance; Heriberto Sellar, American National; Jaime Veras, Richmond y Armando Herrera, La Vida Cubana.

También por distintos dirigentes seccionales se le hizo entrega al Responsable General de la Federación, Bienvenido Martínez, de distintos cheques intervenidos a nombre del doctor Fidel Castro con destino a la Reforma Agraria.

PLENARIA DE ESCOGEDORES

En el local del Sindicato Provincial de la CT[illegible]llas, se efectuó [illegible] domingo la Plenaria [illegible] de Escogedores de la villa de Marta Abreu, en la que se acordó pedir la derogación del artículo 15 del decreto 2740; aumentar un treinta por ciento la arroba de pacas; demandar la tarifa 2100 para la próxima temporada de escogida mínima de siete clases para la próxima temporada y ratificar los acuerdos de la Plenaria de Cabaiguán sobre la tarifa de tabaco rubio, que es de 125 por arroba.

ELECCIONES DE AZUCAREROS

Nos informa el Comité Provisional de la Federación Nacional de Trabajadores Azucareros que continúan celebrándose en distintos sindicatos del sector, asambleas generales a fin de elegir las comisiones electorales de los respectivos sindicatos en los comicios azucareros del próximo d[illegible] 26 de los corrientes.

Entre las últimas designadas se encuentran la de los centrales Stewart, donde a pesar de que solamente se había convocado a ese efecto, los trabajadores asistentes proclamaron a David Salvador para secretario general del sindicato; Fidencia, Natividad, San José, San Cristóbal, Morón, Corazón de Jesús, Resolución, San Isidro; Agrícolas, Chinchilla, Vieja Bermeja, Jagüeyal, Gaspar, Escambray, Sindicato Metalúrgico de Sagua la Grande, Carolina, San Germán y Colonias del Narcisa.

MEJORAS EN UNA DESTILERIA

Nos informa la Comisión Revolucionaria del Sindicato de la destilería San Nicolás, que se han obtenido grandes mejoras para sus obreros, entre las que se hallan, un aumento de salarios ascendente a $3,200; pago de proporción a relevantes; designación de un médico; arreglo de casas y aumento a un alambiquero.

TOMA DE LA CTC

Los dirigentes del Sindicato de Albañiles, Carpinteros de Encofrado y Ayudantes de la Habana, Manuel Molina, Osvaldo González, José Fernández y Raúl Suárez, condenan y desautorizan por este medio al grupo de obreros de la Construcción, pertenecientes a cierta tendencia política extranjera que, utilizando el nombre de esa organización trataron sin resultado alguno y sin motivo, de tomar el edificio de la CTC, aduciendo la existencia de distintos conflictos laborales.

●

COSTARAN 40 CTS. LAS SILLAS DEL CARNAVAL

La Comisión Organizadora del Carnaval de la Habana, dio a conocer a los periodistas los precios fijados para los palcos y asientos que durante el desfile se pondrán en la vía pública.

Los asientos serán colocados a todo lo largo del paseo del Prado y la Avenida del Malecón, lugares por donde desfilarán las comparsas, grupos folklóricos, bandas de música, **muñecones y otros espectáculos nacionales** y extranjeros que harán de estos Carnavales los más alegres que haya disfrutado el pueblo de Cuba.

Los palcos, que han sido distribuídos en cuatro primeras zonas, tendrán el precio de $18.00, con seis sillas, el sábado once, día inaugural; los restantes sábados, $12.00. Los domingos costarán $8.00. Estos palcos corresponden a estas cuatro zonas que comprenden las calles de Teniente Rey a Dragones y Tte. Rey a San José.

Los de la segunda zona, de San José a San Rafael, de San Rafael a Neptuno y de San José a Neptuno, costarán $12.00 el día once y $10.00 y $6.00 los restantes sábados y domingos.

Asientos de glorietas.

Costarán, en la A y B, el día once: $2.00 y $1.50 los restantes sábados, los domingos: 50 centavos.

En las glorietas C y D: $$1.50 el sábado 11 y $1.00 los demás sábados. Los domingos: 50 etc.

Las sillas que se sitúen a lo largo de la ruta del desfile y de los paseos, solamente podrán cobrarse a cuarenta centavos, lo que se advierte para general conocimiento.

La venta de las localidades se hará en las oficinas de la Comisión Organizadora del Carnaval, en la calle 23 núm. 668.

¡Ojos y Oídos!

POR HUGO DEL CAÑAL

NADA DE PAÑOS TIBIOS

Los miembros del Comité de Lucha Pro Shows en los Cines se están movilizando para lograr del Gobierno sea dictada una Ley que obligue a los propietarios de cines y teatros de toda la República a reimplantar los shows, en la misma forma en que se verificaba hace algunos años, antes de la implantacion en Cuba de la Dictadura. En el proyecto de Ley que sugieren, no solo se contempla la necesidad de trabajo a los sectores de artistas, musicos, electricistas, utileros, tramoyistas, etc., sino también la de ofrecer una amplia cultura artistica a través de variedades de primera calidad, las mismas que tanto prestigio han dado a nuestro país en el mundo entero.

La iniciativa merece todo nuestro apoyo. Porque con ello se abrirían nuevas fuentes de trabajo para todos esos sectores, y se evitaría que la mayoría de los artistas cubanos tengan que emigrar hacia otros paises en busca del pan nuestro de cada día. Además, si la palabra de orden es "Consuma Productos Cubanos", el darle trabajo a los artistas del patio está incluído también en esa consigna. Y es necesario hacer conciencia en el publico de que debe preferir los espectaculos donde actuen los artistas cubanos, con temas netamente cubanos, por encima de los que sólo nos ofrecen revistas extranjerizantes en forma de producciones.

La "Operación Cubania" está en pie. Y todos estamos obligados a cooperar con ella. No es que querramos evitar la presencia en Cuba de artistas extranjeros. El arte no tiene fronteras y es justa la reciprocidad en el sentido de que si los nuestros van para allá, los extranjeros vengan para acá. Lo que pedimos es una mayor protección al artista nativo por medio de una Ley que obligue a un estricto balance a la hora de confeccionar los repartos. Que se haga como en otros países, que por cada artista extranjero que trabaja hay dos y hasta tres del patio.

Cuando esto se haga, el problema quedará resuelto. Pero es necesario que se le entre con la manga al codo de verdad. Que no se ande con paños tibios y se resuelva, de una vez y para siempre, ese eterno conflicto.

HAY QUE QUITARLES LA CARETA

El Comité Revolucionario de Artistas ha puesto sobre el tapete un tema que hasta ahora parecía ser tabú" y que está y ha estado latente siempre, pendiendo como una espada de Damocles sobre las infelices muchachas que, obsesionadas con la idea de brillar algún día con luz propia en el firmamento artístico, le hacen antesala a los que tienen en sus manos el modo de brindarles esa oportunidad.

El dardo va dirigido especialmente a algunos productores de televisión, de radio o de revistas en los grandes cabarets, que supeditan la complacencia a incluírlas en los repartos, a otra complacencia por parte de ellas primeramente.

La práctica es inmoral, denigrante, baja. Y deben ser denunciados sin consideración alguna los que así proceden. Porque ya en Cuba se acabó el relajito de que cuatro o cinco señores que tienen en un puño el monopolio del arte se valgan de ello para extorsionar a las infelices que tienen la desgracia de caer en sus manos.

Hay que darle al talento la oportunidad de manifestarse, sí. Pero hay que dársela en una forma honesta, donde la que tenga facultades pueda demostrarlo. Y es necesario también acabar con las "piñas" que siempre han existido en el sector artístico. Terminar con los "patrones de pruebas" (en el "argot" farandulero son conocidos así los que figuran a toda hora en todos los programas); y que se les dé trabajo a los que de verdad valen y tienen facultades.

Esa es otra conquista a lograr por la clase artística. Y cuando ello sea realidad, y se le haya quitado la careta a algunos de los que así proceden, se habrá dado un gran paso de avance en tal sentido.

El título de esta foto muy bien pudiera ser «Cuatro Hermanos en un Tiro». Porque efectivamente lo son. Se trata de César del Campo, el valioso actor cubano en unión de su hermano Andrés, Y del redactor de esta sección, Hugo del Cañal, con su hermano Manolo, redactor a su vez de la página de espectáculos del semanario «Zig Zag». Unos y otros se encontraban de recorrido por distintos cabarets, cuando al coincidir en los predios de Don Ramiro López —el «Rumba Palace»— el fotógrafo Marcos dejó constancia del acontecimiento.

COMPRIMIDOS

MUCHAS gracias a los que nos han enviado cartas o felicitado personalmente por la labor que venimos realizando en esta seccion «Ojos y Oídos». Y sobre todo la aceptación que han tenido estos «Comprimidos» Desgraciadamente, no podemos dedicar la sección todos los días a ellos pues hay algunas cuestiones de importancia que enfocar, en relación con la clase artística, que merecen un análisis exhaustivo. De ahí que en ocasiones nos extendamos en esas consideraciones. De todos modos, trataremos de complacerlos dedicando la sección solamente a «Comprimidos» por lo menos tres o cuatro veces por semana.

::—::

MUY BIEN lograda la audición "Lunes de la Shell" presentada por CMQ TV el lunes en el espacio de las 9 y 30 p.m. Magnífica la actuación de Rosita Fornés, Mercy Lara, Floriana Alba, Reinaldo Miravalles y la nueva revolución, Raquel de Olmedo.

Hace unos días ofrecimos a los lectores de COMBATE una semblanza y biografía de la exótica France Nuyen; pero faltaba una buena fotografía. Aquí la tienen ustedes: France Nuyen en un momento extático al leer el guión de su nueva película que le brinda un papel de gran lucimiento. Su triunfo inicial, «South Pacific» debe llegar a Cuba el próximo verano o en el otoño.

MICKEY ROONEY

Comporte Honores con dos Comediantes en Gracioso Film

Joe Yule 36 años de edad, de los cuales lleva casi 35 en el mundo de los espectáculos, a quien se le calculan no menos de quince millones de dólares en ganancias durante su carrera artística, que no pasa del metro cincuenta de estatura, casado cuatro veces, divorciado tres, cuyo anecdotario profesional es sólo comparable al de aquel otro «fenómeno prodigioso» de la escena norteamericana, el famoso Orson Welles, y cuya versatilidad y talentos son difíciles de comparar, es el verdadero nombre de una institución internacional conocida bajo el simpático nombre de Mickey Rooney.

Exactamente a los treintitrés años de su debut con el antiguo estudio Fox, Mickey inició su participación en la nueva película CinemaScope «Estafas, Robos y Asaltos, S.A».

Con argumento basado en un hecho ocurrido en una ciudad suburbana de los Estados Unidos, esta jocosísima producción que viene de obtener el gran premio Olivo de Oro 1958 otorgado en el Festival Internacional de Cine Humorístico realizado últimamente en la Riviera italiana es una obra que desde principio al fin ofrece las más puras situaciones cómicas que es posible ver en la pantalla.

El tema trata de tres hombres fundamentalmente honrados cuyos anhelos por satisfacer pequeñas ambiciones los lleva a concebir el más descabellado e irracional plan para asaltar un pequeño banco en empresa que llevan a cabo con desternillante éxito. Gran parte de la acción de esta película gira alrededor de un hipódromo y caballos de carrera lo que da una excelente oportunidad a los aficionados a ese deporte para deleitarse con una adición especial a los valores histriónicos del argumento.

Con Mickey Rooney figuran en el reparto Tom Ewell y Mickey Shaughnessy y en la parte femenina principal aparece la encantadora Dina Merril.

"La Cenicienta"

Al filmar su magistral versión cinematográfica musical, «La Cenicienta», toda en dibujos animados, largo metraje y Technicolor, Walt Disney eligió lo que posiblemente es la leyenda romántica más popular en la raza humana.

Versiones de la Cenicienta se han encontrado en el antiguo Egipto, en la Roma de los Césares, y aún entre varias tribus de pieles rojas norteamericanos. Todas las leyendas se refieren a una despreciada y maltratada doncella siempre soñan do con que algún día encontraría al Príncipe azul de su fantasía, o al poderoso jefe de clan que la haría su esposa.

Seis años le llevó al genial mago de la pantalla la factura de esta super-producción que distribuye la RKO Radio, colmando los deseos alimentados desde aquellos días en que presentara Blanca Nieves y los Siete Enanos.

Con todos los artistas, dibujantes y pintores, en plena actividad casi a raíz de terminar la Segunda Guerra Mundial, emprendió la realización de su proyecto en la vasta escala en que siempre la había planeado.

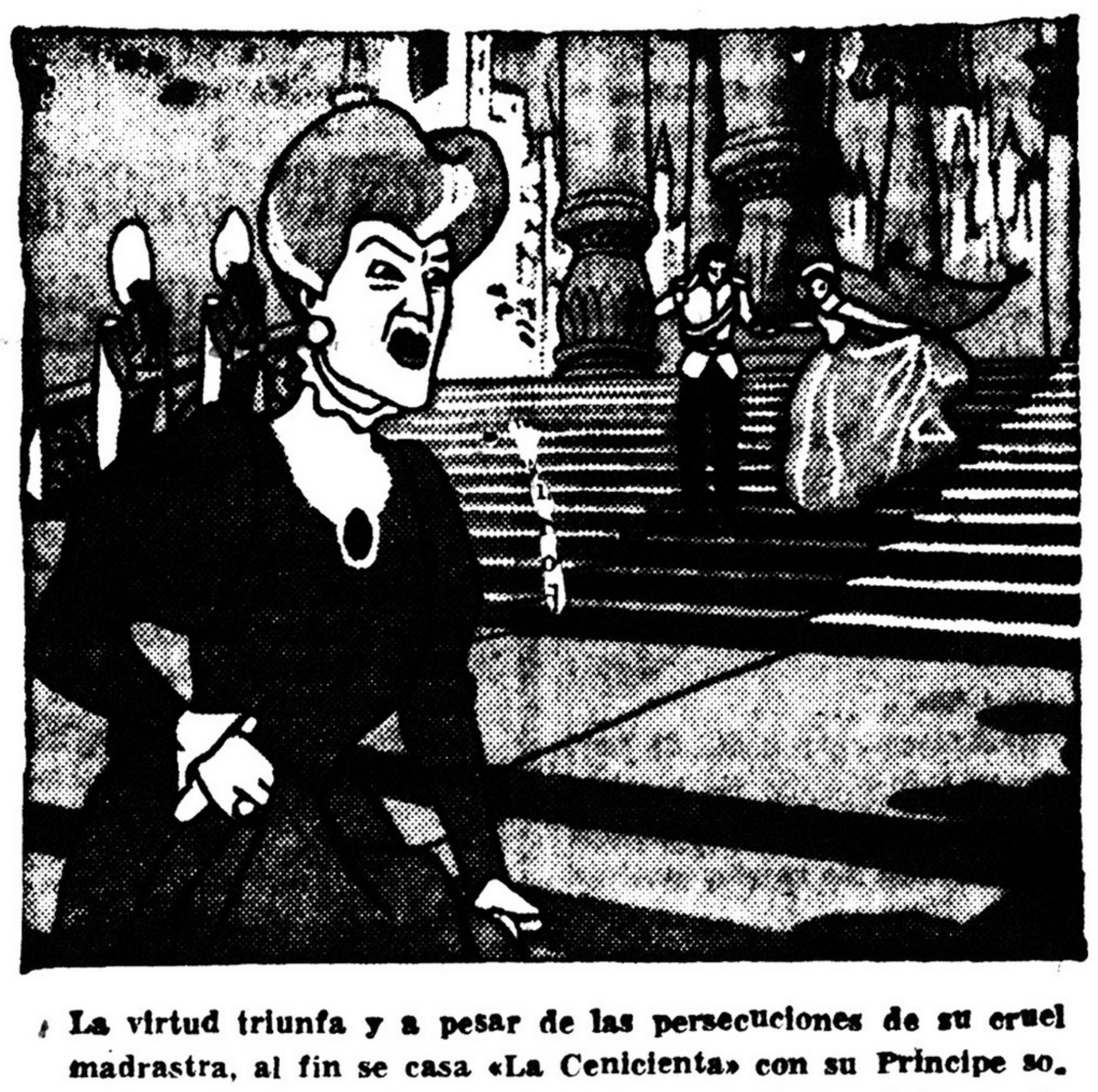

La virtud triunfa y a pesar de las persecuciones de su cruel madrastra, al fin se casa «La Cenicienta» con su Príncipe soñado en la super-colosal versión de Walt Disney, toda en dibujos animados, largo metraje y Tecnicolor, que distribuye la RKO Radio y que será exhibida próximamente en el gran cine «Acapulco».

◆◆◆

REALISMO ESPAÑOL LOGRADO EN ITALIA

Cuando España negó el permiso para la filmación en Madrid, se contruyó una auténtica España del 1700 en Italia. Gracias al director artístico Piero Filippone, que creó los sets más realísticos, la película ha captado el verdadero sabor y ambiente de la España de Goya. Esta autenticidad es una de las más grandes proezas de la película «La Maja Desnuda».

◆◆◆

Una Merkel

AHORA ES MADRE EN EL CINE

Hacer de la madre de Debbie Reynolds ya es un hábito con Una Merkel, y además la encanta.

«Es una de las cosas más agradables en la profesión teatral» ella cuenta, cuando habla de la amistad que existe entre las dos. «Se trabaja tan intimamente con gente —discutiendo las escenas, charlando durante los descansos y en los momentos que no está uno frente a las cámaras— que se llega uno a conocer realmente bien».

Esto es verdad en lo que se refiere a Una y a Debbie a todas luces. Estas artistas han aparecido juntas en dos películas y su tercera es «The Mating Game».

En «Amo a Melvin», Una Merkel hace el papel de la mamá de Debbie y en Un Rayito de Sol, de su fiel compañera. Ahora en «The Mating Game» vuelve a hacer de su madre.

CINE ★ TEATRO ★ RADIO ★ TV ★ CABARETS en combate

a cargo de CHARLES B. GARRETT

VIENDOLO TODO

LAS PROYECCIONES DEL ICAIC

Los propósitos, las orientaciones y el espiritu mismo del nuevo organismo que ha de dirigir la industria de la produccion cinematográfica en Cuba, son muy alentadores y nosotros diriamos que tiene todas las oportunidades de lograr de una vez la estabilización de nuestro cine como fuerza cultural y comercial en las Americas de inmediato, y a un plazo un poco mas largo, en todo el orbe.

El Instituto Cubano de Arte e Industria Cinematograficos, que tiene como Presidente-Director al experimentado cinematografista Alfredo Guevara —quien aportará no solo su saber y experiencia y deseo de trabajar, sino una rectitud y honestidad ejemplares— ha de rendir a la Patria los frutos que hemos venido anhelando durante tantos anos. Esta vez, el exito será completo, porque todos, absolutamente todos los que pueden brindar su trabajo, su capacidad y su buen deseo para este triunfo, así lo han de hacer. Aquí no cabrán ahora celos, envidias, «empujaderas» ni «vivezas». Se van a hacer las cosas como tienen que ser hechas y por quienes mayor competencia tengan para cada cosa.

El señor Guevara y sus consejeros o colaboradores, que conocen bien los vericuetos y particularidades de la cinematografia deben tener la cooperacion absoluta de todos hacia el fin perseguido: tener una industria de cine cubana, que llegue a ser considerada y respetada en todos los continentes.

Ponemos toda nuestra fe en el ICAIC, y a su disposición ponemos nuestro modesto concurso en cuanto podamos hacer para contribuir a la culminacion de sus propositos en beneficio del país.

Hoy, la persona más feliz de Hollywood es Susan Hayward; y la más infeliz, Elizabeth Taylor. Por más que querramos, no llegamos a concebir la postulacion de la Taylor para el Oscar por su actuación en «El Gato». En nuestra opinión, la calidad de esa interpretacion ha sido grandemente exagerada.

«Gigi» cargó con nueve Oscares y Fuga en Cadenas con seis. Por eso Norman Beckett y Aurelio Reyes, de la MGM y Joe Goltz y Enrique Nevot, de Artistas Unidos, estan muy satisfechos y con grandes sonrisas.

El recibimiento que hizo Hollywood a Ingrid Bergman fué magnífico. No hay remedio donde hay calidad de gran dama, donde hay una actriz de sensibilidad y donde hay una mujer de cuerpo entero, no valen habladurías, chismes ni mojigaterías. Ingrid Bergman es una de las más grandes actrices que ha tenido el cine y una de sus mujeres más brillantes en todo sentido.

C. B.G.

Diana Dors

EN "ME CASE CON UNA MUJER"

He aquí el punto neurálgico en la vida de todo hombre: estar casado con toda una mujer. Porque cuando se está casado con una mujer hay que prestarle atención a cada segundo del día. Y el día tiene 24 horas. Esto le pasa a nuestro protagonista, Marshal Briggs, personificado por George Gobel en «Me Casé Con una Mujer», comedia del sello RKO Radio donde Gobel divide honores estelares con Diana Dors, la bella y rubia actriz británica.

La fabulosa Diana Dors, bella actriz británica del cine, una de las rubias más tentadoras del mundo, se luce de veras en «Me Casé con una Mujer», graciosísima comedia de la RKO Radio que estrenará muy pronto el «Acapulco».

Briggs, que es uno de los ejecutivos en una firma publicitaria, vese ante el dilema de hallar una idea original para una campaña de propaganda e ver cómo la firma de q. forma parte rueda por tierra. Y al mismo tiempo que esto le acontece, no sabe que su esposa ha hecho un encargo a París, porque los líos y complicaciones se han ido amontonando para entorpecerle la existencia.

La comedia, realizada con acertadísima habilidad por su productor, William Bloom, y su director Hal Kanter, que es, a la vez, un notable autor teatral, mantiene la hilaridad del público desde la primera a la última escena.

En papeles co-estelares aparecen Adolphe Menjou, como el director general de la firma publicitaria Jessia Royce Landis, como la divertida suegra de Gobel, y Nita Talbot, como la secretaria desaliñada de este último.

En una escena en la pantalla dentro de la pantalla es decir, en una película que es exhibida dentro de la película, aparece John Wayne personificando a un marido modelo.

VIEJOS GANADORES DE "OSCARES"

Tenemos el gusto de ofrecer fotografías de algunos de los artistas que en los años de 1928 hasta la fecha, han sido facorecidos con las estatuitas simbólicas de grandes actuaciones en el cine: los ganadores de "Oscares".

JANET GAYNOR,
la primera de todas, en 1928.

RAY MILLAND
en 1945.

GINGER ROGERS,
en 1940.

VICTOR MC.LAGLEN,
en 1935.

JENNIFER JONES,
en 1943.

ERNEST BORGNINE,
en 1955.

KATHERINE HEPBURN,
en 1933.

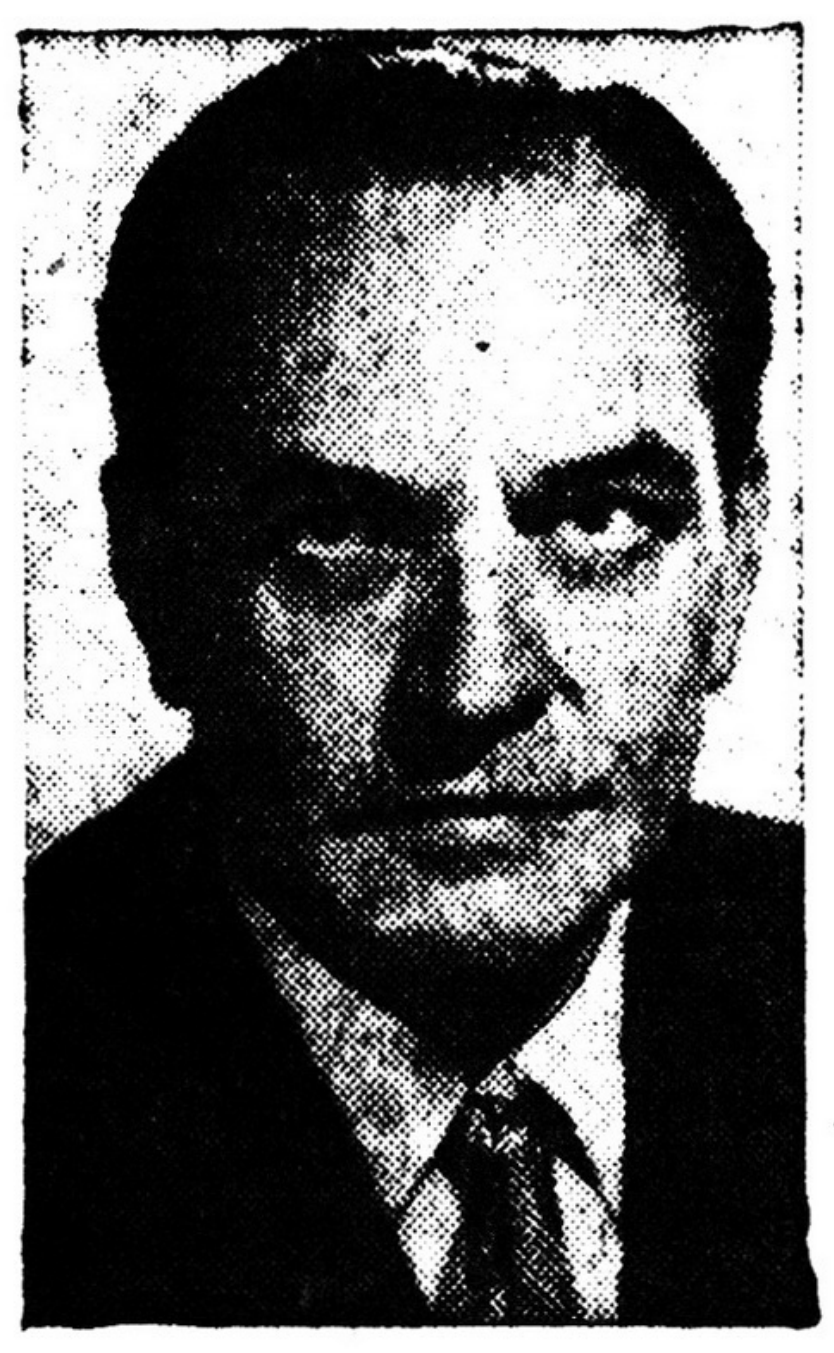

FREDRIC MARCH,
en 1932 y 1946.

SPENCER TRACY
en 1937 y 1938.

MARLON BRANDO,
en 1954.

CURSILLOS EN LA ESCUELA DE DERECHO

(VEA COLUMNA TRES)

COMBATE INTERNACIONAL

EL CARIBE

En el Caribe —toda esa región de países bañados por el mar del mismo nombre— se está tratando de crear una situación de artificial tensión. Los factores interesados en presentar al Caribe como una zona en la que existe un peligro de tipo internacional, por suerte, están perfectamente identificados: son los dictadores y los malos intereses opuestos a las revoluciones.

No existe en modo alguno el peligro de una invasión desde un país a otro. Los dictadores que se dicen amenazados lo hacen interesadamente, pero a sabiendas de que la amenaza la tiene dentro, en su propio pueblo.

Los sucesos de Cuba debieron servir de experiencia en este sentido a la cancillería norteamericana, que no debe seguirle haciendo el juego a estas tiranías y seguir viviendo, de espaldas a los legítimos intereses de los pueblos.

Hablando ayer con Rafael Bonilla, un joven luchador revolucionario de Santo Domingo, me dijo con toda sinceridad que ellos están convencidos de la imposibilidad de una invasión revolucionaria a la República Dominicana y que la lucha tendrá que partir de allí mismo, del pueblo dominicano. Me dijo incluso —y lo creo plenamente— que ni siquiera alientan tales ideas.

El gobierno de Cuba, que es el más combatido en los círculos extranjeros, cumple cabalmente los compromisos internacionales y pide a gritos que lo dejen trabajar en sus asuntos internos, que no tiene nada que ver con los asuntos internacionales, en los que es estrictamente neutral.

¿Entonces por qué hablar de agitación en el Caribe? ¿Va a ensayar por acá Washington una nueva política del fracaso?

Rafael Pérez Pereira

●

Entrevista Fidel-Hammarskjold

NACIONES UNIDAS, Nueva York, (SR).—El delegado permanente de Cuba en las Naciones Unidas, profesor Manuel Bisbé Alberni, dijo que probablemente el primer ministro Fidel Castro se entreviste con el secretario general de la Organización, Dag Hammarskjold.

Informó Bisbé que Castro desea saludar al diplomático sueco que desde hace varios años es la figura central de las Naciones Unidas.

El día 21, en la propia ciudad, Castro visitará la Redacción de «The New York Times»

(Un despacho de Washington informa que Fidel es invitado oficial a Washington, al cursársele invitación para un almuerzo en el Departamento de Estado).

Al terminar la visita a los Estados Unidos, el jefe del Gobierno Revolucionario de Cuba hará una visita informal al Canadá.

En la entrevista con Castro, Hammarskjold tendrá oportunidad de tener una información veraz de primera mano sobre las proyecciones de la Revolución cubana y su solidaridad con los principios del derecho de gentes contenidos en la propia carta de la ONU.

A buena hora...

MIAMI, (SR).—Las autoridades fronterizas de esta ciudad informaron que han puesto retenes en las carreteras para impedir la entrada ilegal de cubanos que ha estado produciéndose en Cayo Largo, al sur de Miami.

Los cubanos, fugitivos de los tribunales cubanos y criminales de guerra connotados han estado desembarcando en Miami en pequeñas embarcaciones.

Recientemente las autoridades del Estado y el Departamento de Justicia, de quien depende el FBI calificaron de inciertas las acusaciones en el sentido de que los criminales cubanos entraban y salían fácilmente de Miami y traficaban con armas. Esta noticia de ahora, contradice aquellas explicaciones.

Hasta el momento no se ha informado oficialmente de ninguna acción legal contra los cubanos que se encuentran en esta ciudad a quienes se les sitúa como preparando una agresión armada contra el Gobierno Revolucionario de Cuba.

Paradójicamente en la ciudad de Los Angeles se está juzgando a un grupo de cubanos por haber tratado de enviar armas a los revolucionarios cubanos que estaban alzados en la Sierra Maestra, el Escambray y otras regiones montañosas en víspera del derrocamiento del dictador Batista.

Rebelión en Panamá

PANAMA, (SR).—Las autoridades afirmaron hoy que el brote de rebelión surgido en el interior de la nación está «virtualmente controlado y no pasará de 48 horas la rendición».

Simultáneamente el gobierno de Ernesto de la Guardia ha ordenado que la información sobre estos sucesos se canalicen por medio de una Oficina Oficial de Información.

Las agencias internacionales de noticias han estado informando abundantemente hasta ahora sobre los sucesos, disponiendo libremente de todas las fuentes de información.

Los rebeldes, que afirman que se inspiran en la guerra de liberación hecha por los cubanos, sostuvieron un encuentro con las fuerzas del gobierno, a las que le ocasionaron algunas bajas, perdiendo ellos a su vez a un hombre.

El movimiento rebelde no ha aclarado suficientemente cuales son sus proyecciones ni el por qué de este alzamiento en este momento. Cabe recordar que no hace ni una semana el embajador de Panamá en Honduras denunció nuevamente el régimen existente en el Canal de Panamá y que el gobierno ha hecho enérgico planteamientos nacionalistas. Se observa además, que una perturbación en la zona del Caribe en estos momentos puede ser aprovechada por los enemigos de los intereses populares de América Latina, precisamente en vísperas de reunirse en la cercana Salvador los diplomáticos de los Estados Unidos.

Pulso Latinoamericano

WASHINGTON, (SR).— Se informó en esta capital que después que el Comité de los 21 —delegados de los países de América Latina— se hayan reunido y estudiado los planes para el establecimiento de un Banco Internacional de Fomento una comisión preparatoria comenzará a trabajar en el proyecto.

Se asegura que el objetivo del Banco será acelerar el desarrollo económico de América Latina.

(Despachos de Río Janeiro informan que en la próxima reunión del Comitén de los 21, se planteará además de la creación de esta y otras instituciones de crédito otros obstáculos que han estado impidiendo hasta ahora el desarrollo económico de las naciones latinoamericanas).

●

PONE TRASPORTE AL COBRO ZONAS DE CARGA Y ZONAS DE NO AUTOS

Desde el lunes se encuentran al cobro en la Corporación Nacional de Trasportes los recibos del tributo correspondiente a las Zonas de Carga y Zonas de No Autos, así como los adeudos pendientes por esos mismos conceptos. Cuando se efectúe el pago mediante giro postal o check intervenido deberán ser expedidos a la orden del Tesorero General de la Corporación Nacional de Trasporte.

Las oficinas para estos asuntos están situadas en el piso once del edificio del Retiro Odontológico, laborando de 8:30 a 12:00 y de 2:00 a 5:00.

●

La Anemia: Principal Enemiga de la Salud

NUEVA YORK. (Cifa Press) —Hace muchos años la anemia estuvo muy de moda ya que sus síntomas, en casos leves, eran responsables de las damas de rostros pálidos y lánguidos que lucían sus galas en los salones elegantes del siglo XVII, y que estaban prontas a desmayarse al más ligero contratiempo.

Los historiadores médicos créen que el término «sangre azul», sinónimo de aristocracia, tuvo su raíz en las observaciones de que la sangre de estas damas «anémicas» era en realidad azul debido a su número sorprendentemente bajo de glóbulos rojos.

Se conocen varias clases de anemias y se distinguen en cuanto al grado de severidad de las mismas, que varía desde la anemia leve que se cura con la sola administración de hierro en la dieta, hasta la llamada perniciosa. Esta última resulta a consecuencias de la incapacidad del cuerpo en absorber los nutrimentos que producen los glóbulos rojos de la sangre, y hasta hace unos 30 años los casos, en un 100 por ciento, eran mortales.

Hasta el año de 1926 no se conocía un tratamiento que curara la anemia perniciosa. En ese año se descubrió que suministrando en la dieta del paciente grandes cantidades de hígado se aumentaba los glóbulos rojos de la sangre. A pesar de que con este descubrimiento el tratamiento de la enfermedad tuvo un gran avance, no fueron menos los obstáculos que se presentaron. Comer hígado en la cantidad requerida para que produjera la eficacia deseada era desagradable a la mayoría de las personas, e inyectarlo era molesto y hasta en muchos casos peligroso.

Dos años más tarde un médico norteamericano expuso la teoría de que dos sustancias eran las causantes de la anemia perniciosa, el factor intrínseco y el factor extrínseco. Pero se demoró como un cuarto de siglo para averiguar que el factor extrínseco no es otro que la vitamina B.12, esencial para una nutrición adecuada y la que está comunmente contenida en toda dieta alimenticia.

Las investigaciones demostraron que la causa en la mayoría de los casos de anemia perniciosa fue la ausencia en ciertas personas del factor intrínseco el cual es esencial para absorber la vitamina B-12 de la dieta. Como resultado, aunque era posible tratar eficazmente la anemia con vitamina B.12 purificada, la vitamina tenía que ser inyectada.

Más adelante las investigaciones científicas mostraron que un tipo de factor intrínseco podía ser aislado del estómago del cerdo y que combinado con la vitamina B.12, la anemia podía ser tratada con tabletas. Sin embargo, hubo ciertas dificultades graves: lo que hacían algunas preparaciones de factor intrínseco era inhibir la absorción en vez de promoverla.

Por fin en los Laboratorios Lederle, en Pearl River, Nueva York, un científico descubrió un factor intrínseco «noinhibitorio» que definitivamente aumentaba la absorción de la tan esencial vitamina B.12.

Esta preparación combinada con la vitamina B-12, hierro, ácido fólico (también una de las vitaminas B) y la vitamina C, y conocida bajo el nombre de Autrin, hace posible el tratamiento eficaz de la mayoría de los pacientes anémicos con sólo tomar una cápsula al día.

No obstante, los científicos recomiendan que a pesar de todos estos descubrimientos, la anemia sigue considerada como una enfermedad sumamente peligrosa que debe ser tratada bajo la estricta supervisión del médico. Remedios caseros y otros como píldoras de hierro y tónicos, pueden a veces hacer más daño que bien.

●

El comandante Rolando Cubela, del Directorio Revolucionario, aparece en la foto cuando descendía por la escalerilla del avión que lo condujo hasta Madrid en representación diplomática del Gobierno Revolucionario. La misión futura del comandante Cubela será difundir en Europa los ideales y realizaciones de la revolución triunfante.

●

MULTAS POR MAL ESTACIONAMIENTO

El Ministro del ramo, comandante Julio Camacho Aguilera, al objeto de dar facilidades, dispuso que las multas por mal estacionamiento de vehículos, sean abonadas en las taquillas instaladas en el primer piso del edificio durante las horas de 8:00 a.m. a las 6:00 p.m.

●

TRIBUNAL DEPURADOR EN CIENCIAS SOCIALES

En fuentes bien informadas hemos podido conocer que existe la posibilidad de que sean fijados exámenes de cursillo en la Escuela de Derecho.

Los mismos estarán destinados a aquellos alumnos a los cuales solamente les falta una o dos asignaturas para terminar la carrera. Pero la fecha exacta de los mismos aún no se puede precisar.

Además hemos podido conocer que en la Escuela de Ciencias Sociales y Derecho Público se estan integrando los Tribunales de Depuración, que tendrán a su cargo juzgar a los infractores de las Causales de Depuración. Dichos Tribunales estarán integrados por profesores y alumnos.

CUBANO:

Escucha los Programas de Radio del DIRECTORIO REVOLUCIONARIO 13 DE MARZO!

DIARIAMENTE de 7:45 a 8:00 p. m. Por RADIO GARCIA SERRA, 660 Kcs.

DIARIAMENTE de 8:45 a 9:00 p. m. Por CADENA ORIENTAL DE RADIO, 1,200 Kcs.

●

"DIA DEL ANTIGUO ALUMNO DE "DE LA SALLE"

Aquí vemos, en plena labor, la comisión organizadora del «Día del Antiguo Alumno de la Academia De La Salle», que se celebrará el domingo 17 de mayo. Para esa fecha se han confeccionado una serie de actos que culminarán con un gran almuerzo familiar de confraternidad. Los teléfonos: 70.7272, 6.3744, 6-3045 y 3.6755 están a la disposición de todos los que deseen más informes. (Foto: C. Núñez)

GOBIERNO PROVISIONAL REVOLUCIONARIO

OP

MINISTERIO DE OBRAS PUBLICAS

Anuncio de Subastilla

"De emergencia"

Hasta las once a.m. del sábado 11 de Abril de 1959 en las Oficinas Centrales del MINISTERIO DE OBRAS PUBLICAS, sito en la Calle Sol frente a la Calle Aguiar, La Habana, y en el local del Negociado de Construcciones Civiles de la DIRECCION GENERAL DE ARQUITECTURA, se recibirán proposiciones en pliegos cerrados, para las Subastillas de Suministros siguientes:

1.- **Equipos de Cafetería.**

Refrigerador, Cafetera, Enseres en general para dotar de lo necesario para su funcionamiento a las cafeterias o merenderos que se construirán en las Playas siguientes: PLAYA DE BACURANAO, PLAYA EL MEGANO, PLAYA EL SALADO, PLAYA ARROYO BERMEJO

Los pliegos de proposiciones, relaciones y datos pueden ser solicitados en el Negociado de Construcciones Civiles del Ministerio de Obras Públicas a partir de la fecha de esta publicación o aviso. Los precios de licitación se calcularán teniendo en cuenta los impuestos en vigor,

La Habana, Abril 7 de 1959
"AÑO DE LA LIBERACION"

Anuncio de Subastilla

"De emergencia"

Hasta las once a.m. del sábado 11 de Abril de 1959 en las Oficinas Centrales del MINISTERIO DE OBRAS PUBLICAS, sito en la calle Sol frente a la Calle Aguiar, La Habana, y en el local del Negociado de Construcciones Civiles de la DIRECCION GENERAL DE ARQUITECTURA, se recibirán proposiciones en pliegos cerrados, para las Subastillas de las Obras siguientes:

1.- **Edificios de Taquillas Tipo "A"**

Terminación de un edificio de Taquillas (sobre 1,000 taquillas) en la playa de Bacuranao, Costa Norte de la Provincia de La Habana.

Terminación de un edificio de Taquillas (sobre 1,000 taquillas) en la Playa el Mégano, Costa Norte de la Provincia de La Habana.

2.- **Edificios de Taquillas Tipo "B"**

Terminación de un edificio de Taquillas (sobre 400 taquillas) en la Playa El Salado, Costa Norte, de la Provincia de La Habana.

Terminación de un edificio de Taquillas (sobre 400 taquillas) en la Playa Arroyo Bermejo, Costa Norte de la Provincia de La Habana.

Se sacan a Subasta solamente la terminación total de estos edificios de Taquillas, exceptuando la estructura de hormigón que está en construcción.

3.- **Edificios para Cafetería o Merenderos de Placa Monolítica.**

Uno en la Playa de Bacuranao.
Uno en la Playa El Mégano.
Uno en la Playa El Salado.
Uno en la Playa Arroyo Bermejo.

Los pliegos de proposiciones, memorias y planos pueden ser solicitados en el Negociado de Construcciones Civiles del Ministerio de Obras Públicas a partir de la fecha de esta publicación o aviso. Los precios de licitación se calcularán teniendo en cuenta los impuestos en vigor.

La Habana, Abril 7 de 1959
"AÑO DE LA LIBERACION"

combate

13 DE MARZO

"Un arma de la Revolución al servicio del Pueblo"

DIRECTOR
Julio García Oliveras

SUBDIRECTOR
Guillermo Jiménez

JEFE DE INFORMACION
Gabriel Molina Franchossi

Editado en los talleres de Cárdenas 12, esquina a Corrales.

Teléfonos: Dirección: 6-7405. — Administracion: 5-9867.— Redaccion: 6-3589

Acto de...

(CONTINUACION)

cayó infinidad de compañeros, todos han estado de acuerdo en la conmemoración conjunta de algunos de ellos.

Convocados por la Dirección Provincial del Movimiento 26 de Julio hay primeramente la trasmisión por Radio Rebelde del llamado a la huelga a las once de la mañana, hora en que se inició hace un año el movimiento de huelga. Inmediatamente después un paro general de cinco minutos en homenaje a los mártires de esa fecha.

A las once y minutos tendrá efecto en la armería La Marina, de Mercaderes entre Amargura y Teniente Rey el develamiento de una tarja que llevará el nombre de los que allí cayeron en lucha contra la tiranía.

A las tres de la tarde, en el garaje de 25 y Avenida de los Presidentes, en el Vedado, también será develada una tarja en memoria de Marcelo Salado, líder del 26 de Julio que allí cayera a esa misma hora.

Desde allí partirá una peregrinación al Cementerio de Colón hasta la tumba de otro de los compañeros inmolados en la fecha: J[illegible] Prieto.

Y por la noche, en la Alameda de Paula tendrá lugar a las nueve un gran acto en homenaje a todos los mártires del nueve de abril de 1958, siendo el único orador el Primer Ministro y líder revolucionario Fidel Castro.

En adhesión a la fecha, el Comité de Periodistas del 26 de Julio, el Colegio Nacional de Periodistas y el Colegio Provincial, han dispuesto un paro periodístico a las once de la mañana, que durará cinco minutos.

El Comité Revolucionario de Profesores de Educación Física Marcelo Salado, exhorta a sus miembros y a todos los compañeros revolucionarios a la asistencia a los actos organizados por ellos, además de los ya señalados. Estos son: a las nueve de la mañana, misa de campaña en el Parque Central y el resto como ya se ha señalado. Ha quedado pospuesta la velada solemne organizada por ese grupo para concurrir al acto de la Alameda de Paula, donde hablará el Primer Ministro.

Otra misa, señalada para las ocho y treinta de la mañana en la Catedral, ha sido dispuesta por la Comisión Organizadora Carlos Aztiazarain que también ha citado para el develamiento de una tarja en el edificio Otis Elevator Co., en la calle Ayestarán número 14 a las nueve y treinta.

También develarán otra tarja en el sitio en que nació y residió el joven revolucionario a las 4:30 en la Calzada de Luyanó número 924.

En memoria de otros tres compañeros revolucionarios cuya muerte se conmemora mañana, Vicente Chávez, Jorge Matos y Noel Hernández será ofrecida una misa a las 12:30 en la Iglesia de Paula y a la 1:30 será colocada una tarja conmemorativa en el lugar donde cayeron en la Avenida Camagüey entre Novena y Pastura en Alturas de Palatino y a las cinco de la tarde efectuarán una peregrinación desde la puerta del Cementerio de Colón hasta la tumba de Vicente Chávez.

Harán...

(CONTINUACION)

la depuración de los miembros de la directiva actual, ya que, además de sus funciones investigadoras, asumirá con carácter transitorio el mando y gobierno de esa agrupación. También sus pesquisas esclarecedoras comprenderán el total de los miembros que componen las filas de guardajurados en toda la República.

DECLARACIONES DEI INTERVENTOR

Jesus Reyes García, delegado interventor del Ministerio de Gobernación y Gobierno Provincial nos envía para su publicación unas declaraciones que con gusto ofrecemos a nuestros lectores.

"Con motivo de que personas mal intencionadas tratan de confundir al personal del cuerpo, para el que hemos sido designados, estimo oportuno aclarar que todo el que ha cumplido con su deber, nada tiene que temer pues la actuación de todos está de acuerdo con las directrices del Gobierno Revolucionario.

Aquí estamos para que finalice la explotación de los guardajurados y para poner término también a los acomodamientos de dirigencias que nada han hecho como no sea cobrar cuotas para pagarse excesivos gastos de representación, principescos viajes de recorridos, montar automóviles a cuenta de la institución y disfrutar al máximo de los fondos que los asociados han abonado para mantener una institución que los defienda y ampare en todos los momentos.

Acusan...

(CONTINUACION)

tud: malversador de fondos públicos.

La denuncia ha sido hecha por un grupo de obreros que laboran en la firma Constructora Brer, la cual es propiedad de los señores José y Angel San Martín. Alegan estos trabajadores que los contratistas de esa empresa lo han venido explotando durante los últimos años sin observancia alguna de las leyes laborales al amparo de la situación de fuerza que imperaba en el pa[illegible]

Propiamente argumentan estos obreros que en distintas oportunidades han tenido que laborar tiempo adicional a su horario diario de ocho horas de trabajo sin que en ningún momento sus patronos hayan abonado el pago justo por ese tiempo extra de servicios prestados.

Otro de los cargos que hacen en relación también con la anterior infracción es, que los señores San Martín al ser demandados urgentemente para que presentasen las nóminas de sus obreros, se han negado, alegando que fueron quemadas y no ha quedado ningún registro de las horas de trabajo que fueron computadas.

Esta negativa luce lógicamente determinada por el hecho de que en esas nóminas que ahora dicen haber desaparecido por el fuego, constan las jornadas extraordinarias de trabajo que les fueron servidas sin que ellos en reconocimiento a ese esfuerzo, hayan recompensado a sus empleados en pago de jornales el tiempo extra laborado.

Ahora los trabajadores han asumido una actitud de combate encauzada hacia el Ministerio de Trabajo, donde ya ha sido remitida una carta, dirigida también a la opinión pública en general donde ponen en descubierto las arbitrariedades, violaciones legales y abusos perpetrados por los dueños Angel y José San Martín con perjuicio de la reducida economía y las estrecheces de sus obreros de la construcción.

El pliego de denuncia ha sido elevado hasta el señor Ministro, respaldado por la firma de varios trabajadores de la Constructora Brer y figura al frente el luchador Andrés A. de la Cruz, quien ha alentado con su tesón esta campaña de reconquistas sociales.

Menos...

(CONTINUACION)

Han sido rebajados los cargos de administrador general tesorero, jefe de Estadísticas y Mieles; vice secretario y otras jefaturas de departamentos, todos con cargo al renglón de personal.

En cuanto a gastos de viajes al extranjero para problemas relacionados con la industria azucarera, uno de los primeros capítulos esquilmados por la anterior dirigencia del ICEA, los represesntantes del Gobierno Revolucionario ha suprimido ese despilfarro en forma drástica. Otros gastos de materiales, el fantástico negocio de las mieles y demás asuntos turbios de Barroso, López Castro y Mañas han quedado rezagados con la desaparición de los personajes que los hacían posibles.

Así funciona en la actualidad el Instituto Cubano del Azúcar.

Trasladan...

(CONTINUACION)

por los esbirros de la dictadura en 1958 cuando trataba de incorporarse a las fuerzas revolucionarias de la Sierra del Escambray.

Además de sus familiares, entre los que se encuentran su padre, señor Raúl E. González, acompañan los restos del que fuera estudiante de la Escuela de Odontología, una nutrida representación del Directorio Revolucionario, entre ellos, Faure Chomón, secretario general; Alberto Mora, Díaz Argüelles y otros, así como numerosos amigos y compañeros.

Hablan...

(CONTINUACION)

Cuba, en Nueva York, en Venezuela, en Puerto Rico y en México...

—La UPD —agrega— fue creada en enero de 1957, a raíz de la caída del dictador venezolano Pérez Jiménez, con el propósito —en gran parte logrado ya— de unir a todos los dominicanos exilados en una labor activa contra el enemigo común que es Trujillo. De algo tenían que servir las experiencias de los fracasos de Luperón y Cayo Confites.

LA UNIDAD

¿Existen divisiones...?

—No. De hecho no hay divisiones. La unidad se logró en una conferencia en Caracas en 1957 y desde entonces han constituído la UPD todos los factores del exilio, por ejemplo el Frente Unido Dominicano, la Unión Patriótica de Nueva York, el Frente Democrático Independiente. Todos prefirieron coordinar esfuerzos...

¿Sobre qué bases...

...coordinar esfuerzos para derrocar a Trujillo, instaurar un régimen de libertad política en Santo Domingo y de justicia social que satisfaga las ansias del pueblo.

LA TESIS DE FIGUERES

Le recordamos a Bonilla la declaración de Figueres sobre un régimen de fideicomiso internacional cuando caiga Trujillo, y sin dejarnos terminar, nos espeta:

—¡Eso es otra cosa infortunada de Figueres! El pueblo dominicano tiene suficiente capacidad, coraje y dignidad para darse su propio gobierno. La Unión Patriótica rechaza tal idea por inoportuna e inoperante.

COMO REACCIONA EL PUEBLO

—Y para que sepas una cosa —prosigue Bonilla— el pueblo dominicano está reaccionando ya contra Trujillo. La prueba más palpable es que nuestras transmisiones radiales están siendo escuchadas día a día, a tal extremo que Trujillo ha prohibido y persigue la venta de receptores de onda corta. Y nuestras consignas están siendo cumplidas por el pueblo. El pasado viernes día 3 se convocó un mitin politiquero en la Universidad, anunciándose que hablaría el tirano. Al acto, convocado para difamar a Cuba y Venezuela se esperaba asistieran miles de dominicanos, y no llegaron a mil los asistentes. Trujillo, por ello, no quiso ni asistir al mitin...

—Los cines, los cabarets, las ciudades —prosigue el entrevistado— permanecen vacíos, las ciudades se ven desiertas, a las diez de la noche se ven pocas gentes en las calles y entonces Trujillo, para sembrar el pánico, manda a sus aviones a volar bajito sobre todas las ciudades. Existe de hecho, puedes afirmarlo, un movimiento de resistencia pasiva contra el déspota...

—Trujillo —y esto va a perderlo— responde con más crímenes y atropellos. Ahí tienes, por ejemplo, los casos de Antonio Pool, José Escobar, Rafael Mieses, Teófilo Guerrero y otras víctimas de la vesania de Trujillo.

—Allí en la propia nación dominicana hay gente que lucha en la clandestinidad.

POPULARIDAD DE CUBA

He aquí otro hecho más que nos cuenta Bonilla:

La Revolución cubana ha tenido allí repercusiones por cuanto viene a alentar las esperanzas de liberación del pueblo. El otro día apareció en la Universidad un letrero que decía: «Viva Fidel Castro» y fué destituído el Rector, Rafael Bonelly, a quien sustituyó el ministro de Estado, Arturo Despradell.

ESTRATEGIA DE UPD

Bonilla entra a explicar un tema indiscreto: la estrategia de Unión Patriótica para derrocar a Trujillo:

—Para derrocar a Trujillo no alentamos en modo alguno expediciones, ni desde Cuba ni desde ningún país. Esto tengo interés en asegurarlo, porque es verdad y porque entendemos que será el pueblo quien vencerá a Trujillo. El brote tiene que producirse dentro de la República Dominicana. Nosotros ahora estamos en una campaña de propaganda para preparar el terreno a la lucha armada, que esperamos se produzca y triunfe este mismo año...

—Por eso no hemos tenido dificultad para lograr la unidad. Porque todos los líderes dominicanos saben que aquí no se discute un problema de posiciones y que el que quiera posiciones tendrá que ganarla peleando en Santo Domingo o disputándosela a los revolucionarios que surgirán allí dentro.

—Hacemos campaña también para que los factores del extranjero comprendan que no deben hacerle el juego a Trujillo que es un perturbador del Caribe y que tiene espías y criminales en todos los países, incluso en los Estados Unidos. La ONU y la OEA deben condenar al régimen dominicano como dictatorial y expulsar de su seno a sus representaciones...

—Trujillo ha comprado aviones y está comprando armas en Estados Unidos y Europa, para usarlas contra el pueblo...

CUESTION SOCIAL

...que vive en un espantoso estado de miseria porque Trujillo es el dueño de casi todos los negocios de la nación.

—La campaña de alfabetización total de Trujillo es una burla y allí casi no hay escuelas. Tenemos el pueblo con el mayor porcentaje de tuberculosis en América, la explotación y los abusos llegan hasta a los miembros de las fuerzas armadas...

—Todo el dinero se lo roba la familia de Trujillo y se derrocha para crear Legiones Extranjeras que son pandillas de asesinos...

—Trujillo tiene trabajando a sus órdenes a delincuentes internacionales como Conrado Carratalá, Estebán Ventura y Policarpo Soler...

—Los impuestos son abusivos y la tierra está en pocas manos. Todo esto, justifica también nuestro movimiento porque la República Dominicana está urgida de justicias y debe ser una nación próspera...

—Como el de Cuba, el nuestro es un movimiento autóctono, hecho por dominicanos, para resolver problemas dominicanos, sin vinculaciones con ningún movimiento social o político extranjero. Más claro: no somos comunistas. Y lo aclaramos antes de que empiecen a hacerse eco de esa burda calumnia de Trujillo...

Condenado a Muerte...

(CONTINUACION)

jandro Gil Camero, a dos años cada uno, respectivamente. En la propia causa fueron absueltos Carmen Padrón Mederos y Gonzalo García Hernández.

El Tribunal Revolucionario que se constituyó a la una de la madrugada de ayer concluyó seis horas después: la condena se basó en la acusación del fiscal capitán Luis Pérez Perdomo, el cual pidió la pena de muerte para el condenado.

El abogado defensor, doctor Luis Rosas Guyón solicitó que la causa se trasladara a la jurisdicción civil, pero esta petición fué denegada por dicho tribunal.

Heriberto Bertemati, traficante de droga en gran escala traía la marihuana en sacos de la provincia de Oriente, y cuya yerba tóxica le fué ocupada, operando en el pueblo de San José de las Lajas, de cuyo lugar se distribuía a diversas casas donde se confeccionaban los cigarrillos.

A la hora del cierre de la presente edición se pudo conocer que el condenado apelaría la sentencia y que el Tribunal Superior de Guerra conocerá del recurso.

Intervienen ..

(CONTINUACION)

rie de traspasos de su posesión lo cual ha despertado fundadas sospechas sobre la forma en que fué adquirida por su actual dueño.

Otras fincas intervenidas son tres correspondientes a Segundo Borges, ex-gobernador de Las Villas, a quien sus coterráneos han apodado gráficamente como el «Lechero de Cabaiguán». De ellas dos están comprendidas en el término municipal de Yaguajay y la tercera en Cabaiguán la cual fué nombrada «Kuquine» por su «propietario» como reconocimiento de sus dineros mal habidos.

Elegirán...

(CONTINUACION)

bros de las fuerzas armadas revolucionarias al pueblo, fortaleciendo y estrechando los lazos de comprensión y simpatía, que no debieron jamás haber sido quebrantados, la junta directiva del Círculo Social de las fuerzas armadas ha acordado la celebración de un certamen para elegir a la Reina de las Fuerzas Armadas Revolucionarias que culminará en la noche del próximo veinte de mayo con la coronación y un grandioso baile en los salones del Círculo Social de las fuerzas armadas sito en la Avenida del Golfo,, Miramar, Mariaano.

A tal efecto y por este medio, la Junta Directiva exhorta y convoca a las jóvenes cubanas, comprendidas entre los 15 y 26 años de edad para que aspiren a ser elegidas reina o damas en este novedoso concurso de las fuerzas armadas.

Modifican...

(CONTINUACION)

aspectos fiscales administrativos capaces de facilitar el despacho rápido en dichos aeropuertos para que los distintos trámites se realicen dentro del marco de las disposiciones vigentes en la materia.

MOVIMIENTO DE BUQUES

En las últimas veinticuatro horas arribaron al puerto de la Habana los buques tanques Beaulin, New York; el ferry New Grand Haven; el Erick Schroeder; el City of Havana y los ferries de la est India Fruit Henry M. Flagler y Joseph R. Parrott, procedentes de West Palm Beach.

RECAUDACION

Hasta el día seis del presente mes, las recaudaciones de la Aduana de la Habana ascendían a la suma de $1,195,801.67 en todos los conceptos recaudativos.

QUISO PASAR DINERO

En los momentos en que trataba de introducir más efectivo en moneda nacional del que permiten las vigentes leyes revolucionarias fue detenido por las autoridades aduanales el señor Roberto Fernández Fuentes, pasajero del vapor Satrústegui, quien es vecino de Santa Isabel número seis, reparto Santa Ana.

La cantidad de efectivo ocupara al señor Fernández asciende a 788 pesos, fraccionado en siete billetes de a cien, ocho de diez y el resto en billetes de a no.

Intervendrán..

(CONTINUACION)

tia Lleó, asistido del Consejo de Ministros y a propuesta del titular de Comercio, doctor Raúl Cepero Bonillo, se dictó el Decreto 899, autorizando a este último a intervenir las empresas de Seguros y Fianzas, mediante delegados designados al efecto, cuando se requiera una fiscalización de las operaciones que realizan.

En el decreto de referencia se autoriza al Ministro de Comercio para intervenir mediante la designación de los delegados que fueren necesarios a las empresas que operan en el negocio o ramo de seguros y fianzas, en los casos de incumplimiento de las obligaciones contraídas con sus asegurados o afianzados, estando los mismos facultados para intervenir y fiscalizar todas las operaciones de las empresas mencionadas y dictar cuantas medidas fueren necesarias para hacer cumplir las disposiciones legales vigentes.

PRECIO DEL TABACO

Para exponer sus puntos de vista con relación al problema del precio del tabaco visitó al Ministro de Comercio, doctor Raúl Cepero Bonilla, una comisión de miembros de la Asociación de Tabacos y Cigarros, presidida por su titular señor Benjamín Gómez. Expresaron los visitantes que aunque ellos no eran parte en el conflicto suscitado entre obreros y fabricantes, tenían especial interés en la rápida solución del mismo.

ABASTECIMIENTO DE FIBRAS

Los miembros de una comisión de representativos de las fábricas de fibras para cordelería, informaron a la salida del despacho del Ministro de Comercio, doctor Raúl Cepero Bonilla, que hasta hace dos meses había en Cuba existencias abundantes para un suministro pleno de fibras a los fabricantes de cordelería, los cuales, maniobrando a la baja de precio, se abstuvieron de realizar compras, para solicitar ahora que el Gobierno autorice la importación de fibras del extranjero.

Esas importaciones —agregaron— son innecesarias, por cuanto nosotros estamos dispuestos a ir abasteciendo a las cordelerías a medida que vayamos produciendo fibra, no obstante estar paralizada en la actualidad cinco plantaciones.

Expresan finalmente que en febrero se exportó fibras porque las cordelerías no quisieron comprar, y quieren que sea por el Gobierno, quien juzgue el problema con toda imparcialidad.

La comisión de representativos de las fábricas de cordelerías que se entrevistó con el titular del ramo, estaba integrada por los señores José Merkle, Manuel Folgueiras, Enrique Ferrín, Luis Laurrari, Jorge Bastan y otros.

Autorizan....

(CONTINUACION)

jubilarse por el Retiro Civil funcionarios y empleados cesanteados con más de veinte años de servicios a otros organismos.

Se hacen extensivas las disposiciones de la repetida ley 148 a los funcionarios y empleados del disuelto Congreso de la República, quedando autorizado el delegado del Gobierno investido de las facultades correspondientes por la ley número cinco de doce de enero de 1959, publicada en la Gaceta el día catorce de dicho mes, para conceder esos beneficios a los expresados funcionarios y empleados que hayan sido separados de sus cargos desde el día primero de enero de 1959 o a sus familiares, si hubieren fallecido con cargo a los fondos y con arreglo a la legislación vigente sobre el Seguro del Congreso.

También se hacen extensivos dichos beneficios a los funcionarios y empleados de las oficinas del Presidente de la República y del secretario de la presidencia y del Consejo de Ministros y a los de las provincias, los Ministros y los organismos autónomos o paraestatales, quedando autorizados el Presidente de la República, el secretario de la presidencia y del Consejo de Ministros, los comisionados provinciales y municipales y los presidentes, directores o delegados del Gobierno en los organismos autónomos o paraestatales respectivamente, para conceder ese beneficio a dichos funcionarios y empleados que hayan sido separados de sus cargos a partir del primero de enero de 1959 o a sus familiares, si hubieren fallecido, con cargo a la caja de jubilación, retiro o seguro correspondiente.

Que se concede un término de sesenta días para el inicio de sus respectivos expedientes de jubilación, retiro o indemnización según sea procedente.

Deberán Fabricar los...

(CONTINUACION)

donde además de un área determinada que haya sido fabricada se encuentre otra parte de tierra sin edificar no podrá ser catalogado como yermo.

Las personas que la Ley reconoce con derecho para reclamar en su favor la venta forzosa son las siguientes: 1) El Estado, la Provincia, los Municipios y los demás organismos oficiales; 2) Cualquier persona natural para construir una vivienda para ser habitada por ella; 3) Cualquier persona natural para construir locales comerciales, industriales o de vivienda en varias unidades para ser vendidas a terceros. Por tanto, lo que excluye este artículo es que particulares se apropien forzosamente de terrenos para alquilarlos a otros. También faculta al Instituto de Ahorro y Viviendas para gozar este derecho.

El precio legal para la venta de terrenos en las urbanizaciones planeadas de cinco años a la fecha y respecto al futuro resultará de la suma de estos conceptos: 1) El costo de la **tierra antes de ser urbanizada;** 2) El costo de las obras extraordinarias (nunca más de un peso por metro cuadrado) que fueren necesarias para su adaptación; 3) El costo de otros servicios adicionales, como son alcantarillado, drenaje, etc., sin que la cifra exceda de dos pesos por cada metro cuadrado; 4) Gastos de administración; 5) Costos de financiamiento y 6) La utilidad computada en un 15 por ciento del total del importe de los costos consignados en los conceptos anteriormente citados.

En el artículo primero de la Ley acordada por el Consejo de Ministros se declara la venta forzosa de los solares yermos por representar un interés social y de utilidad nacional. Este carácter de obligatoriedad que fija la Ley no regirá para aquellas parcelas que aún no hayan sido trasmitidas por su adquirente y urbanizador a un segundo adquirente.

Los solares yermos que estén comprendidos en urbanizaciones que hayan sido hechas con cinco años de anterioridad a la promulgación de esta Ley quedarán comprendidos bajo los siguientes preceptos: La capitalización al 12 por ciento de la renta que se apreciare del citado solar en el mejor uso para el cual pueda ser destinado.

En este caso la plusvalía se estimará como equivalente a la diferencia entre el costo de adquisición más los gastos legales ocasionados. Los adquirentes de esta clase de solares estarán obligados a iniciar las labores de construcción en los mismos en un plazo nunca superior a los seis primeros meses después de la venta del solar y deberán estar terminadas dichas obras en los 18 meses subsiguientes.

Las personas particulares que se hallen interesadas en la compra de un solar yermo para los fines establecidos por esta Ley deberán obtener previamente la aprobación del Instituto Nacional de Ahorro y Viviendas; luego requerirá notarialmente al propietario y éste estará obligado a otorgar a favor del solicitante la escritura de venta del solar de que se trate en un término de treinta días hábiles posteriores al de la fecha del requerimiento.

Si el propietario se negase a efectuar el traspaso, el solicitante deberá comunicarlo al Instituto de Ahorro y Viviendas quien a su vez, mediante el Registro de la Propiedad Urbana, traspasará oficialmente la propiedad al reclamante. Desde luego que el propietario que tuviere el propósito de edificar el solar yermo de su condominio gozará de preferencia sobre cualquier otra persona que lo solicitara para iguales fines.

En su articulado la Ley señala un impuesto fluctuante entre el 6 y el 4 por ciento para pagar los solares yermos de acuerdo con la extensión de éstos. Se hacen excepciones para los propietarios de un solo solar yermo o de los que tengan varios y escojan uno para disfrutar de esa concesión. Y también las compañías urbanizadoras durante un período de cinco años con posterioridad a la fecha de la terminación de las obras de adaptación y preparación de las parcelas.

OTROS ACUERDOS

En la sesión ministerial que estamos reportando también se acordaron distintas Leyes de carácter nacional que comprenden importantes sectores de la vida del país. Estas fueron:

1) Unificación de las Cajas de Retiro en un Banco de Seguro Social que agrupará bajo su seno la totalidad de los retiros obreros.

2) Suprimir la autorización legal para que circulen en el país billetes de la denominación de $1,000 y $500 con lo cual queda sin vigor su curso legal y fuerza liberatoria.

3) Ley regulando el departamento para Asistencia a las víctimas de la guerra en forma que este organismo labore con mayores recursos y a la vez dispense más eficientemente sus servicios de ayuda.

4) Otorgar a los ingenios de Oriente, objetivo del escenario de la lucha revolucionaria en esa provincia, una cuota adicional en la presente zafra a manera de resarcimiento de lo reducido de su molienda en el año anterior.

Recogen...

(CONTINUACION)

dencial y secretario del Tribunal de Cuentas respectivamente. Las opiniones estaban equitativamente balanceadas a través del encauzamiento que le impartía la presencia del moderador Luis Gómez Wangüemert.

Fueron sus palabras de apertura, reafirmando que, la discriminación es un tema largamente combatido, pero que continúa enraizado en el ambiente cubano. «En este momento la Revolución triunfante lo ha puesto sobre el tapete y es motivo de discusión ardorosa en tanto no lleguen las disposiciones legales que permitan su fuga. Ahora bien —comentó el moderador— hay que comenzar por los métodos educacionales».

El primer turno le fue concedido a la doctora Mederos, quien confirmó el criterio discriminativo, basándose sobre todo en el punto de vista laboral, explicando cómo en el curso de sus trabajos de Asistencia Social ha contemplado el caso de cientos de muchachas negras preparadas para los menesteres oficinescos y a las cuales les es imposible encontrar trabajo. «El hecho de que muchos vean la segregación racial que tenemos a tan poca distancia nuestra, es decir en Miami, es lo que hace posible que muchos se atrevan a negar que en Cuba no existe tal discriminación —afirmó— pero hay que acabar en nuestro medio con todo tipo de discriminación, pues no sólo se discrimina por cuestiones étnicas, también la mujer en el transcurso de los años ha sido duramente segregada y relegada de muchos cargos públicos y privados por su condición femenina. Esto se ha ido limando por un proceso educativo. Esperamos que con la discriminación racial suceda lo mismo, sobre todo en estos momentos en que la Revolución le ha dado vigencia».

Tocóle el turno al Decano Nacional de los periodistas, quien en tono enfático expresó que el primer discriminador había sido el Estado, ya que en cincuenta y tantos años de República no había promulgado las leyes complementarias que obligaran al cumplimiento de los artículos de la Constitución donde se contempla la Discriminación.

Agregó que el problema estaba tan latente en la ciudadanía que en plena ciudad de Pinar del Río se había suscitado recientemente un incidente desagradable, que fue duramente comentado por el periódico revolucionario COMBATE, órgano del Directorio Revolucionario. Un grupo de negros al día siguiente del enjuiciamiento que hiciera sobre la discriminación el doctor Fidel Castro, quiso pasear por el parque central de la ciudad, saliéndole al paso blancos contra-revolucionarios que trataron de impedirlo. En su comentario COMBATE pedía la intervención de las autoridades revolucionarias para que estos tristes hechos no se repitieran, cumpliendo así el postulado de la Revolución.

Luego enfocó el tema desde un punto de vista esencialmente laboral, trayendo como ejemplos los sindicatos eléctrico, telefónico y bancario donde se les da muy pocas oportunidades a los negros. Por último abundó en su profesión, donde según sus palabras, existe una verdadera democracia no sólo social, sino de todo tipo, pues el periodista se impone y triunfa no teniendo en cuenta ni color, ni origen, ni estado económico, sino sólo atendiendo a su capacidad de trabajo y valía.

Le salió al paso el doctor Corona, contestándole que, el problema discriminativo no podía ser resuelto solamente por el Estado, ya que existían hondos factores de tipo socialógicos y sicológicos, que determinaban la discriminación como un hecho social. Entre ellos citó los prejuicios, la influencia de factores extraños en nuestro coloniaje, el desnivel cultural motivado por fuertes raíces de tipo económico. «Hay que darle trabajo a todos los cubanos y no sólo a los cubanos negros, y este es un empeño de la Revolución».

Y añadió: «Hay que combatir a la burguesía blanca, pero también a los negros que han querido pedir y conseguir a títulos de tales y eso sucedía en los gobiernos anteriores. La Revolución ha tenido esto en cuenta y terminará tanto con unos como con otros. El hombre tiene derecho a vivir por sus propias facultades, sin poner como baluarte su pigmento, pues hay blancos discriminadores y negros reaccionarios».

En su doble carácter de letrado de la Consultoría de Palacio y de delegado del Premier del Gobierno y de la CTC para estudiar los problemas discriminativos hizo uso de la palabra el doctor Olivares, quien se encargó con una larga pieza oratoria de hacer la exégesis del pensamiento revolucionario del doctor Fidel Castro, exponiendo que el Gobierno que encabeza el máximo líder revolucionario ha de terminar con ello, ya que lo ha planteado con entereza y comenzado a hacer una verdadera campaña en pro de nuestra nacionalidad que tendrá como tema esencial la integración. Invitó a los integrantes de la mesa para esta noche a los ocho en el Salón de los Mártires de la Universidad, donde habrá de celebrarse la primera reunión a fin de hacer planes completos para rendir lo que el doctor Castro Ruz ha llamado la Cuarta Batalla: la de la discriminación racial.

Finalizó el moderador Wangüemert haciendo constar los tres puntos esenciales en que habían coincidido los oradores de turno.

1.—Existe la discriminación, real y tangible, presente en todos los sectores que integran la ciudadanía cubana.

2.—Se ha comenzado una ardua lucha por erradicarla de acuerdo con las recientes declaraciones del doctor Fidel Castro.

3.—Es más importante que las propias leyes la educación, por lo que hay que comenzar en cada hogar, en cada escuela.

Defectos del programa:

1) No hubo ninguna discusión aclaratoria sobre ninguno de los tópicos tocados.

2) Cada invitado se dedicó a exponer, por su parte, su punto de vista sobre el tema, abundando en ejemplos personales, sin llegar a la verdadera raíz del mal.

3) No se definió concretamente los orígenes del mal, ni se dió una verdadera pauta a seguir sobre la correcta forma de exterminarlo.

Yo fui...

(CONTINUACION)

nó que apareció en la revista "Bohemia" como el único ciudadano que concurrió a la Universidad el día 13 de marzo de 1957.

De mediana estatura, tez morena, complexión más bien débil y temperamento inquieto, es la representación cabal del obrero humilde, el nombre de pueblo que, deslumbrado por la arenga valiente y patriótica de nuestro José A. Hecheverría se dirigió a la Universidad en aquel día aciago dispuesto a derrocar la tiranía o morir en el empeño.

LOS HECHOS

—¿Dónde se enteró usted de los sucesos del día 13 de marzo

"Yo me encontraba en el garaje donde trabajaba, situado en la esquina de Mayía Rodríguez y Milagros, en el Reparto Santos Suárez".

—¿Qué hizo usted entonces?

"Después de escuchar el valiente llamamiento que hizo al pueblo nuestro inmortal José A. Hecheverría, tomé una guagua y me dirigí a la Universidad, donde me reuní con varios estudiantes que allí se encontraban".

—¿Había usted intervenido con anterioridad en actos universitarios?

"Sí. Yo era asiduo asistente a los actos de protesta que tuvieron lugar en la Universidad a partir del año 1953. En el año 1955, desarmé a un soldado en las cercanías del hospital Calixto García, haciendo entrega del arma en el Cuerpo de Guardia".

—¿Conocía usted algún estudiante de los que estaban en la Universidad el día del asalto a Palacio?

"Sí. Entre ellos estaba el presidente de la Escuela de Farmacia, Guevara y Enrique Rodríguez Loeches. Allí me entregaron una pistola calibre 38".

—¿Qué tiempo permanecieron ustedes en aquel lugar?

"Estuvimos alrededor de dos horas y media, esperando el desarrollo de los hechos".

—¿A qué hora se retiró por fin?

"Me alejé de la Universidad como a las seis menos veinte de la tarde".

—¿Por dónde se fue?

"Por la puerta que da a la calle de Ronda y allí obligué, a punta de pistola a un chofer a que me llevara al garaje de Mayía Rodríguez y Milagros".

—¿Tuvo usted alguna actividad revolucionaria después de ese día?

"No tuve más ninguna actividad hasta el día primero de enero en que me encaminé a la Universidad para ofrecer mi vida por la libertad".

—¿Quién fue su inmediato allí?

"Mi jefe fue el capitán Vila".

—¿Qué planes tiene para el futuro?

"Tengo idea de seguir trabajando pero siempre seré un soldado de la libertad donde haya opresión; y enemigo jurado de todos los tiranos".

Honrarán...

(CONTINUACION)

sé María Pérez, vilmente asesinado por la tiranía.

El acto consistirá en depositar una ofrenda floral en alta mar, próximo a las costas, a la altura de La Chorrera, lugar donde se presume descansan los restos de los desaparecidos.

La Fragata «José Martí» ha sido designada para prestar este servicio, y en ella embarcarán los familiares de San Román, Brito y José María Pérez.

El Jefe de la Marina, Capitán de Fragata Juan M. Castiñeiras García, los Jefes de Departamentos y los familiares de las víctimas, depositarán esta ofrenda floral en solemne y sencillo acto.

Posible Pelea de Cooper en los Estados Unidos

RAMOS FRENTE A HARSHMAN

Finalizó la Campaña Primaveral Ayer

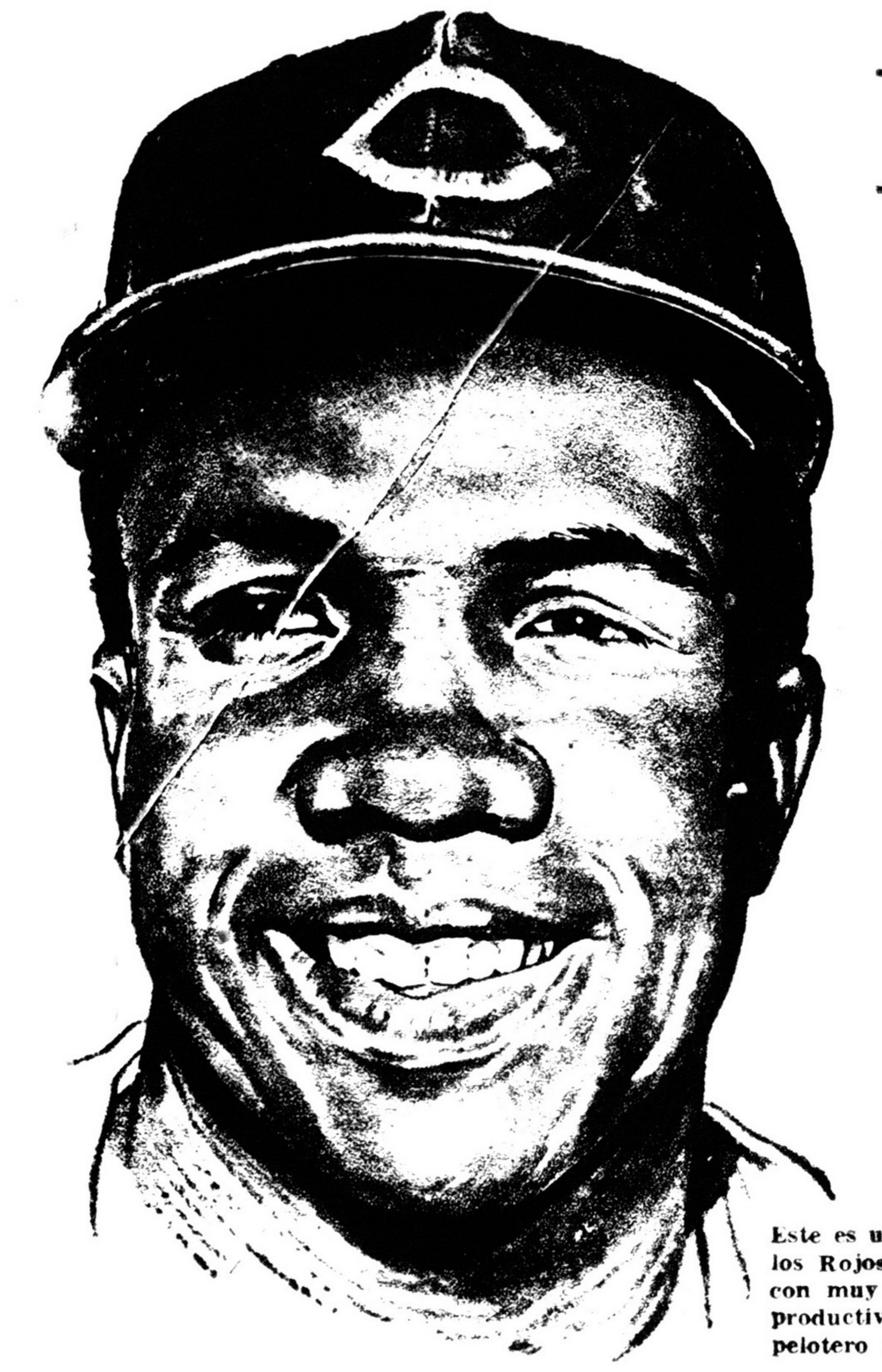

Este es uno de los más firmes puntales de los Rojos de Cincinnati. El elenco cuenta con muy buenos pitchers, pero pocos tan productivos como Frank Robinson. Un pelotero de cuerpo entero

MEJORA CAPETILLO

MEXICO, Abril 8, (SE).—El torero mexicano Manuel Capetillo se encuentra muy mejorado de las terribles cornadas que recibió el 22 del pasado mes de marzo cuando lidiaba su segundo toro en la Plaza México.

Reciben 30 Mil Pesos de Premio

B. AIRES, Abril 8, (SE)—Los 22 jugadores que formaron la delegación argentina al reciente campeonato sudamericano de futbol, recibirán un premio individual de $30,000 por su victoria.

Además, se les distribuirán otros cinco mil dólares que Brasil había exhibido como recompensa especial para el caso de que conquistaran el campeo-

Sports

JUEGOS INAUGURALES

Probables lanzadores en los juegos inaugurales del jueves y los desafíos que se realizarán el viernes:

Jueves: Liga Americana: Baltimore en Washington Harshman (12-15) vs. Ramos (14-18). (Unico juego señalado).

Liga Nacional: Pittsburgh en Cincinnati: Kline (13-16) vs. Purkey (17-11). (Unico juego señalado).

Viernes: Liga Americana: Boston en Nueva York: (no designado) vs. Turley (21-7). Cleveland en Kansas City: Bell (12-10) vs. Garver (12-11) o Grim (7-7).

Chicago en Detroit: Pierce (17-11) vs. Bunning (14-12). (Unicos juegos señalados).

Liga Nacional: Cincinnati en Philadelphia (noche): Lawrence (8-13) o Newcombe (7-13) vs. Roberts. (17-14)

Milwaukee en Pittsburgh: Spahn (22-11) vs. Friend (22-14). Los Angeles en Chicago: Drysdale (12-13) vs. Anderson (3-3). San Francisco en St. Louis (noche): Antonelli (16-13) vs. Jackson (13-13).

BASE BALL JUVENIL

Hoy miércoles será el sorteo de los equipos para dejar confeccionado el schedule del campeonato de beisbol juvenil en la zona central de la Habana, donde se han inscripto 28 equipos. En toda la República se

Hershey y Eléctricos Mañana

Dos sensacionales encuentros celebrará esta semana la Liga Nacional de Baseball Amateur en el nuevo Stadium, en horas de la noche. El schedule de los aficionados cubanos señala un choque para el jueves 9 de Abril, entre los poderosos equipos del Cubaneleco y Hershey, considerados como dos de los más fuertes aspirantes al pennant en 1959. Y el viernes en el propio parque del Cerro, también a las nueve de la noche, se ofrecerá otro encuentro de ribetes sensacionales, entre los campeones del Regla y el Club Bancario, dos ganadores de sus encuentros iniciales y equipos considerados con mucho chance para luchar por la supremacía del Torneo Unionista.

Pero además de estos encuentros señalados, la Liga Nacional brindará otros encuentros formidables, tales como un doble juego diurno para el parque del Cerro el sábado; otro más para el domingo en el propio stadium habanero; y juegos sencillos en Santiago de las Vegas, San Antonio, Artemisa y Güines. El sábado, como ya decimos, jugarán Casino Deportivo y Vedado Tennis, a primera hora; y Atlético de Cuba contra Ferroviario, en el juego final. El domingo, también en el Cerro: Aduanas vs. Wajay, en el inicial, y Teléfonos contra Casino Español de la Habana en el match del cierre.

En Santiago, el Club Atletico de Santiago se enfrentará al Unión Club de Catalina, vencedores ambos de sus primeros choques de la temporada y fuertes aspirantes al campeonato de la Liga Nacional.

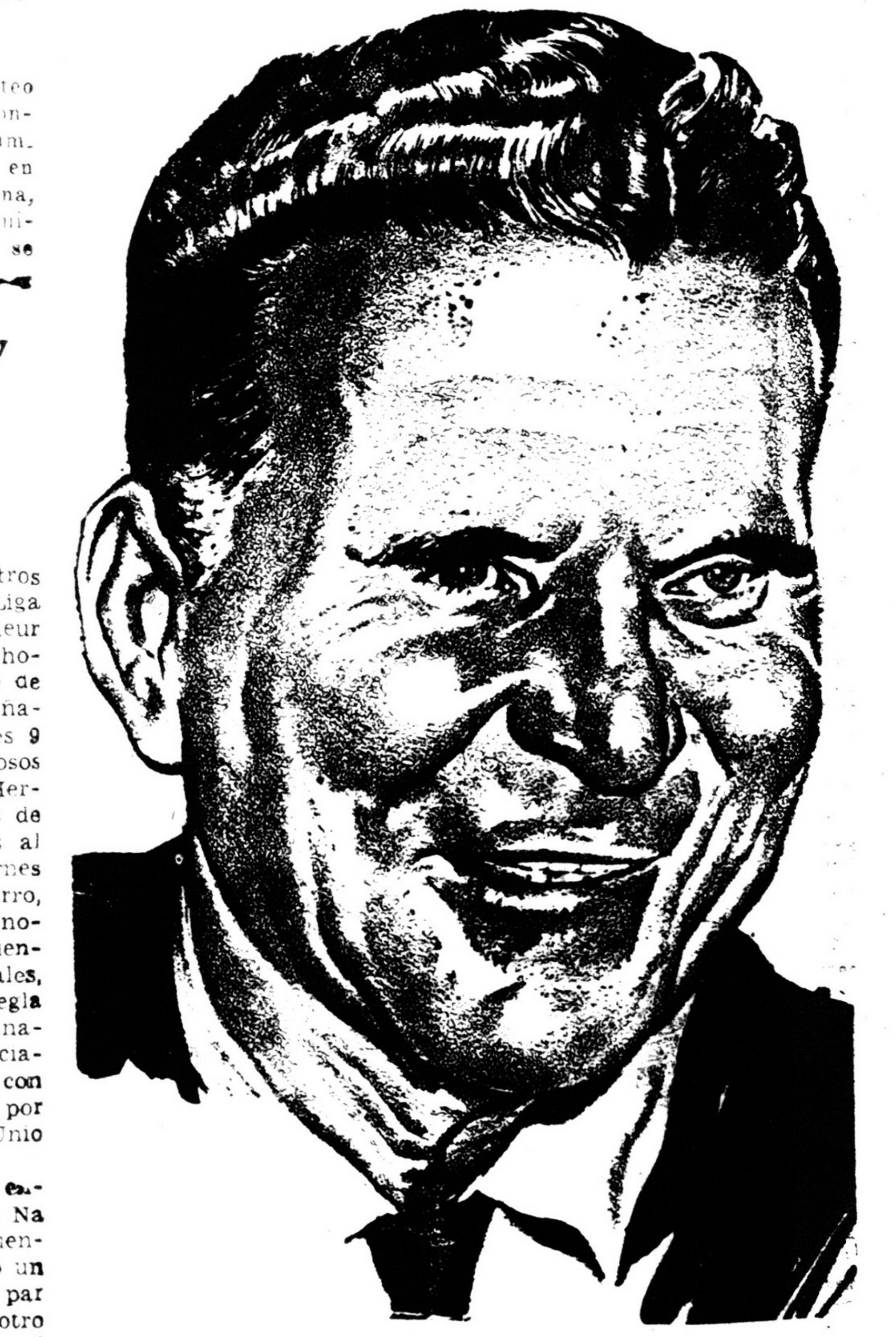

Frank Lane, ahora con los Indios de Cleveland, no será, según el criterio de la gran mayoría, un ganador este año, pero para nadie es un secreto que seguirá dando dolores de cabeza. Y realizando cambios raros.

EMPATE

La victoria del Casino Español de la Habana sobre el Deportivo Asturias provocó un empate en el primer lugar del campeonato de basket junior de la UAAC entre el Casino y los eléctricos del Cubaneleco que derrotaron al Santiago de las Vegas. El Asturias, que estaba en primero, bajó al segundo.

La anotación:

CASINO

	Fig.	Fog.	F.C.
F—De los Reyes	9	9	4
F—F. Fernándes	2	1	4
C—L. Ceijas	6	0	3
G—J. Gómez	5	2	3
G—G. Ribeaux	4	0	3
F—J Cunill	0	2	3
G—R. Pardo	0	0	1
F—R. Sánchez	0	0	3
G—De la Rosa	3	0	2
Totales	29	14	25

ASTURIAS

	Fig.	Fog.	F.C.
F—G. Díaz	9	8	4
F—J. Ferrer	8	10	4
C—J. Yanes	5	0	4
G—R. Sotolongo	0	1	5
G—A. Delgado	0	0	4
G—S. Fuentes	1	0	4
C—R. Young	0	0	0
Totales	23	19	29

Resultados:

Casino	33	39	72
Asturias	27	38	65

Judo pro Reforma Agraria

Los dirigentes de la Asociación Nacional de Judo de Cuba informaron hoy al asesor de judo de la DGD Calixto Marrero, que habían decidido su campeonato este contra oeste como contribución a la Reforma Agraria. La fecha solicitada para utilizar el Coliseo de la Ciudad Deportiva es el 17 de mayo... También en Cárdenas se celebrará el domingo un festival atlético cuya recaudación se destinará a la Reforma Agraria. El Casino Deportivo enviará su team de gimnástica que integran Francisco Cascante, Roberto Parra y Luis González.

JAI ALAI

PARA ESTA NOCHE

PRIMER PARTIDO, a 25 tantos: Echave y Goitia, blancos, contra Barrena y Chomin.

SEGUNDO PARTIDO, a 30 tantos: Egurbide y Angel, blancos, contra Jesús y Echániz..

TERCER PARTIDO, a 30 tantos: Armando y Marcue, blancos, contra Bengoa y Altuna.

OTROS JUEGOS

Los Medias Rojas de Boston fueron derrotados con score de 8 por 7 por los Cachorros de Chicago en un juego que se extendió a doce entradas, perdiendo así la ocasión de alcanzar a los Orioles. En otro juego de extra-innings el Cinci superó a los Yankees 3 por 2 en diez entradas, apoyados en un homer de Gus Bell.

"Baltimore" Terminó a la Cabeza en la Liga Americana

—TAMBIEN LOS DODGERS—

NEW YORK, Abril 8. (SE). — Todos los equipos de las ligas mayores terminaron ya su faena en la Liga de la Toronja, disponiendose a iniciar dentro de muy pocas horas una nueva campaña de verano. Los Orioles de Baltimore se anotaron un triunfo de 5 por 3 sobre los Phillies de Filadelfia en el último día, para de esta manera cerrar al frente de la Liga Americana con 16 triunfos y 8 derrotas, para un magnífico promedio de .667. Esto es lo que está haciendo pensar a muchos en esa ciudad que a lo mejor este mismo es el año en que Baltimore ascienda a la primera división, aunque el manager Paul Richards, un poco más conservador, dice que será 1960.

En la Liga Nacional el líder fué otro de los conjuntos pobres del año pasado. Correspondió a los Dodgers de Los Angeles, que cerraron con 12 y 9, con los Bravos de Milwaukee, campeones por dos anos consecutivos en el viejo circuito, terminando al final de la lista con 10 y 15. Precisamente anoche los Dodgers derrotaron 5 por 4 al Milwaukee en el encuentro final.

MAL LOS YANKEES

Tampoco los Yankees registraron una primavera agradable, ya que su marca de 14-12 no refleja la superioridad que todos suponemos tienen en la Liga Americana, pero Casey Stengel está tranquilo porque sabe que a partir de mañana es cuando es necesario ganar juegos. Lo único que le intranquiliza es el estado de su inicialista Bill Skowron, que tiene la espalda lesionada nuevamente a causa de una caida que sufrió hace pocos días.

TENDRAN LOS AZUCAREROS DIEZ PITCHERS ESTE AÑO

Ofrecemos a continuación el roster completo del equipo que nos representará en la Liga Internacional, aunque, en próximos días, y como puede verse en la información q. aparece en otra parte de esta página, los Cubans recibirán algunos refuerzos más enviados por el Cincinnati.

Pitchers	B	T	Mide	Club en 1958	G.	P.	
T. Wieand	D	D	6.02	Seattle	9	12	
J. Lane	D	D	6.00	Lousville	6	5	
W. Craddock	L	L	6.02	K. City	0	3	
L. Arroyo	Z	Z	5.08	Columbus	10	3	
R. Sánchez	D	D	6.00	Cubanos	7	7	
E. Cueche	D	D	5.06	Cubanos	14	13	
A. Ayón	D	D	5.07	Visalia	18	8	
C. Andrade	D	D	6.00	Savannah	15	14	
V. Amor	D	D	6.03	Cubanos	3	9	
P. Carrillo	D	D	6.01	Alburquerque .	17	6	
Infielders					Ave.	Hr.	Ce.
E. Chacón	D	D	5.09	Cubanos	288	7	41
L. Cárdenas	D	D	5.11	Savannah	264	12	47
C. Castillo	D	D	5.08	San Antonio .	278	5	46
R. Alvarez	D	D	6.00	Cubanos	272	25	88
O. Rojas	D	D	5.08	Savannah	255	10	44
P. Davalillo	D	D	5.04	Cubanos	261	4	41
Outfielders							
T. González	Z	D	5.08	Cubanos	267	11	48
D. Morejón	D	D	6.01	Cubanos	276	10	60
L. Novak	Z	D	6.01	V. y Macon..	264	12	43
C. Coles	Z	Z	5.09	Nashville	307	29	107
E. Toboso	D	D	5.09	Wenatchee ...	314	1	63
Catchers							
J. Gonder	Z	D	5.10	San Antonio ...	328	19	72
E. Izquierdo	D	D	5.11	Cubanos	199	1	18
A. Alvarez	D	D	5,11	Cubanos	203	0	6

Manager: «Preston» Gómez. Coach: Reinaldo Cordeiro. Trainer: Luis Navarro.

Notas:—Borrego Alvarez fue seleccionado «El Novato del Año» en la Liga Internacional en 1958.

Elio Chacón fue elegido como el short-stop del equipo Todos Estrellas de la Liga Internacional en 1958.

Leonardo Cárdenas, por segundo año consecutivo fue seleccionado el short-stop del club Todos Estrellas de la Sally League.

Octavio Rojas, fue selecionado como la segunda base del team Todos Estrellas de la Sally-League.

Cándido Andrade, fue seleccionado como el pitcher derecho del club Todos Estrellas de la Sally League.

Chuck Coles, fue seleccionado para integrar el equipo Todos Estrellas de la Asociación del Sur, siendo líder de la Liga en 1958 en carreras impulsadas y total de bases. Integró el equipo del Juego de las Estrellas y finalmente fue seleccionado entre los tres mejores outfielders de todas las ligas Clase Doble A.

Walter Craddock, ganó 18 y perdió 8 con el Buffalo en la campaña de 1957, siendo seleccionado como el mejor pitcher zurdo del circuito en el equipo Todos Estrellas.

Pedro Carrillo, integró el club Todos Estrellas de la Western League en 1958.

Ofrecieron a Cooper un Match con Alex Miteff

—TERCERO EN EL RANKING—

NUEVA YORK, Abril 8. (SE) —El promotor de boxeo Teddy Brenner cablegrafió hoy al campeón de peso pesado del imperio británico, Henry Cooper, para proponerle que se mida al argentino Alex Miteff en una pelea que se efectuaría el próximo mes en esta ciudad.

Brenner, muy impresionado por el knock out que Miteff le administró a Harold Carter en el segundo asalto de su pelea de hace dos noches en la arena St. Nicholas, declaró que estaba muy deseoso de presentar al argentino con Cooper, si a éste le interesaba.

"Lo único que puedo perder son los ocho dólares del telegrama", dijo Brenner antes de enviar el mensaje a Cooper. El campeón británico ocupa el tercer lugar en la lista de los aspirantes a la corona de Floyd Patterson, después de Ingemar Johansson y Zora Foley. "Y si Cooper se interesa por pelear en este país, estoy dispuesto a hacerle un interesante ofrecimiento. Le daré dos pasajes de ida y vuelta y el treinta por ciento de la recaudación si pelea con Miteff.

El promotor señaló que le gustaría montar ese espectáculo en el Madison Square Garden, pero que si no puede ser allí, buscará la manera de presentarlo al aire libre, posiblemente en Ebbets Field o Polo Grounds.

DURO MUY POCO

Muy poco duró Harold Carter frente al argentino Alex Miteff. En el segundo round el referee se vió obligado a detener el match, para evitarle a Carter un castigo innecesario.

MONUMENTO A LA MEMORIA DE MARCELO SALADO

Fernando Martín, presidente de la Federación de Caza Submarina nos anuncia que el jueves a las seis y media de la tarde se develará un monumento a Marcelo Salado en la Avenida de los Presidentes y 25 en el Vedado, donde cayó Salado abatido a balazos por fuerzas de la Dictadura. Salado fué campeón nacional en 1956.

.Presentarán los Cubans un Buen Team el Día 14

—MEJOR ELENCO—

Se ha dicho de que con la fuerte batería que presentarán los Cubans en esta nueva edición para la campaña de la Liga Internacional sólo necesitan un discreto elenco de lanzadores para clasificar y dar batalla frente a los más poderosos conjuntos. Pero resulta que el cuadro de pitchers de los Cubans no es precisamente discreto sino bueno excelente, estelar. Aparecen tantos nombres en su grupo que se requiere un proceso de eliminación para poder ajustarse al reglamento del circuito.

Como es sabido los equipos en la Liga Internacional pueden comenzar la temporada con 23 jugadores y mantenerlos hasta treinta días después de iniciada la contienda. Llegado ese momento **hay que reducir la nómina a veinte peloteros. Por ese motivo** los Cubans podrán comenzar con diez lanzadores, ya que el [illegible]esto del roster será a base de [illegible]es catchers, seis infielders y cuatro outfielders. Al cumplirse el primer mes se eliminarán a un receptor, un infielder y un lanzador, para dejar nueve en constante trabajo.

En estos momentos el equipo cubano tiene en su campo de entrenamiento el staff de tiradores integrados por Ted Wieand, Jerry Lane, Luis Arroyo, Vicente Amor, Emilio Cueche, Walter Canddock, Raúl Sánchez, Cándido Andrade y Andrés Ayón. Pero no son estos precisamente todos los que estarán a disposición de los Cubans. Por el momento la Organización ha llamado nuevamente al recio tirador derecho Pedro Carrillo, que está causando grata impresión en el Louisville, de la Asociación Americana a donde había sido enviado condicionalmente. Y se espera que de un momento a otro el Cincinnati anuncie el envío de otros dos lanzadores.

CANNES, Francia, Abril 7. (UPI) — El danés Torben Ulrich ganó hoy sus encuentros de primera y segunda rueda del torneo internacional de tennis de Cannes.

Rosales no Puede Hacer el Viaje por una Lesión

—VIENE OTRO AZTECA—

En el combate por el desierto fajín de los flyweights entre Hiram Bacallao, el prometedor prospecto de Fillo Echevarría y José Oliva, los mejores pesos moscas del momento, está marcado a doce asaltos y va en el turno semifinal de la cartelera. Estos chiquillos dieron una violenta pelea hace unas semanas y se espera que el sábado la repitan, aumentando su emoción y espectacularidad, porque vienen preparándose desde hace varias semanas para el combate por el título.

ULTIMA HORA

A última hora se nos acaba de informar que el peleador mexicano Chiqui Rosales, que estaba anunciado para enfrentarse a Chuchú Gutiérrez no podrá venir. Cuco Añadió que en su lugar vendrá el bantam mexicano Guillermo González.

REAPARECE REY LOPEZ

Otro de los combates que han llamado la atención de los fanáticos es, el de los pesos completos, donde reaparece el sensacional heavyweight del Centro Vasco, Rey López. Esta gran promesa cubana de la división máxima se encuentra invicto y, según su protector, Juanito, el hombre fuerte del Centro Vasco, se mantendrá invicto por mucho tiempo, porque López se cuida, se prepara bien y tiene enorme interés en progresar. Pablo Valderain, otro peso completo cubano, será su rival del sábado, prometiendo Cuco Con de importarle un yankee al vencedor para su próxima salida. Estos "niños" pelearán seis asaltos.

JORGE NUÑEZ, AL RING

Otra sensación de la hora pugilística cubana es, Jorge Núñez, el peso bantam de los hooks endemoniados. Núñez está considerado como una firme amenaza para los peleadores de 118 libras y el sábado le probará frente al veterano púgil de Santa Clara, Julio Junco, que se ha batido con los mejores hombres de su categoría y cree detener a Núñez en su racha de victorias. Este combate también está marcado a se asaltos.

Donados 65 Mil Metros de Terreno

El Director de Deportes Guerra Matos expresó hoy que todos los cubanos en posesion de vastas áreas de terreno bien situados, debieran donarlos para facilitar la obra deportiva del líder máximo de la revolución Fidel Castro. Precisamente en Holguín se donó un terreno de 65 mil metros para la construcción de un stadium y campo deportivo. Fué entregado por Tanito Leal a nombre de la Asociación de Don Pedro Rodríguez. El valor en metros es de 10 pesos lo que hubiera representado un gasto de 500 mil pesos la adquisición de esos terrenos. El Municipio de Holguín construirá el Stadium y la Dirección de Deportes el Campo Deportivo.

DESCUBREN LARVAS EN BOTELLAS DE REFRESCOS

combate
13 DE MARZO
"Un arma de la Revolución al servicio del Pueblo"
La Habana, Miércoles 8 de Abril de 1959

Arrestado uno de los Dueños de la Calera Santa Teresa

Se encontraba recluído en una clínica. — Acusado de malversador. — Vinculado a Papo Batista y al ex-coronel Robaina Piedra

Cuando se encontraba recluído en el Instituto Clínico Martínez Cornas, situado en Monte 1065, fue detenido por el teniente del ejército rebelde Pastor Valente Hernández, perteneciente al escuadrón 65 del puesto de Artemisa, Santos Rodríguez administrador y condueño de la calera y fábrica **de cemento Santa Teresa, sita en Cañas, Artemisa, Pinar del Río y en 17 y 32, en el Vedado,** en las márgenes del río Almendares cuya fábrica se encuentra intervenida por el Ministerio de Recuperación de Bienes Malversados.

De acuerdo con las actuaciones de la policía de la sétima estación, el citado Santos Rodríguez se encuentra vinculado estrechamente al ex coronel del ejército de la dictadura, Luis Robaina Piedra y Papo Batista, **además de numerosas acusaciones de los obreros de dicha** industria.

Quedó bajo custodia, requiriéndose sea examinado por un médico de las fuerzas armadas revolucionarias con el objeto de resolver si puede ser trasladado al Hospital Militar.

●

Pegaban en las Solapas Banderitas del 26 de Julio a los Turistas

Fuerpn arrestadas dos damas. Exigían el pago de 25 centavos a los turistas para que contribuyeran a la Revolución Cubana

Los vigilantes de la Sección de Turismo de la Policía Nacional Revolucionaria 2251 Feliciano Feria y 6813 Emilio Santovenia procedieron a la detención de Marta Castellanos y Sánchez, de 26 años y vecina de Ciudamar esquina a Rico, en Jacomino y de Amancia Fernández Fernández, de 38 años y vecina de la calle Paula 124 en el reparto Jacomino, las que fueron sorprendidas en los soportales de Zulueta y Colón, frente a la fábrica de cigarros La Corona, cuando se dedicaban a pegarle en la solapa a los turistas, banderitas del 26 de Julio.

Después les pedían que contribuyeran a la Revolución cobrando veinticinco centavos. Se les ocuparon 29 banderitas y 62 centavos.

Se le dio cuenta al Juez Correccional de la Sección Segunda.

●

LE DIERON UN TROMPON EN UN OJO

En el primer centro de socorro el doctor Berroa asistió de una contusión en el ojo izquierdo a Isaías González Oliver, de veinte años, ilotero y vecino de Gloria 467 esquina a Angeles, donde existe una panadería. Sufrió la lesión al reñir con René González Quintana, de 18 años, ayudante de panadero y residente en Franklin 15 en Arroyo Apolo. La riña fue en el mismo comercio.

●

AMENAZAN A R. LLAGUNO

Ante la policía de la 13a. estación denunció René Llaguno, sargento de la Embajada del Vaticano, guardajurado y vecino de la calle Segunda y B, reparto María Luisa, lugar donde existe una bodega de su propiedad para el expendio de víveres y licores que el marido de una cliente, al que solamente conoce por José, lo ha amenazado de muerte con un cuchillo, porque le pidió que pagara $1.85 que debe su mujer.

●

RIÑERON EN UNA CLINICA

Por diferencias en el trabajo riñeron a puñetazos en la clínica Asociación Cubana, sita en Calzada del Cerro número 1316, los empleados de ese centro, Amado Villar Ruíz, de 25 años y vecino de Zequeira 280, el que fue asistido de lesiones leves por el doctor J. Alonso, en el tercer centro de socorro, al liarse a golpes con Celestino Iturralde, mayor de edad y vecino del propio centro benéfico. Fue puesto a disposición del Juez Correccional de la Sección Octava.

MACETAZOS

Vamos a ver si a la tercera va la vencida. La Revolución es necesario defenderla dentro y fuera de los ataques solapados o abiertos que realizan los sectores que no la interpretan o que no la quieren interpretar. El Ministro de Estado, doctor Roberto Agramonte, está verificando los nombramientos para el Servicio Exterior, no adecuándose a las normas y las necesiades que la Revolución exige. La lista de los embajadores publicados y que serán los que nos representarán en el exterior, en verdad no convence a nadie.

A través de los tiempos el Servicio Exterior ha servido únicamente para satisfacer aspiraciones personales de elementos de la alta sociedad, dedicándose exclusivamente en su mala labor diplomática a actividades protocolares centralizadas en recibos rimbombantes y festejos tradicionales de acuerdo con las fechas patrias. Ese sistema era necesario erradicarlo por lo negativo que resulta para Cuba, al dedicar un presupuesto considerable para el mantenimiento de estos holgazanes, mientras el desempleo, la miseria y el hambre cundía en la nación. Pensábamos que el Gobierno Revolucionario pondría coto a esto. No ha sido así, el mismo sistema continúa aplicándose.

Los nuevos Embajadores deben ser intérpretes de la Revolución en marcha. Embajadores que procuren negociaciones ventajosas en el orden comercial para el país, que identifiquen culturalmente a Cuba con todas las naciones, que adopten actitudes justicieras con respecto a los pueblos que padezcan de explotación y vean mermadas sus soberanías, que estudien los sistemas adelantados que en lo agrícola e industrial se practique de acuerdo con los países donde estemos representados. Y como algo fundamental, decir la verdad al mundo sobre nuestra Revolución. Una pregunta: ¿Sigue siendo Embajador Especial en Europa el insumergible Orestes Ferrara? Otra pregunta: ¿Continúa en su cargo de Cónsul en Montreal, Canadá, el chivato Flores? Tercera pregunta: ¿Tendremos que llegar a la conclusión que el doctor Agramonte no se aviene al cargo?

LEMOS.

Junto con el capitán de la Quince Estación y el teniente de esa unidad José Sánchez Ortiz, aparece en la foto el ex-comandante de la policía de la dictadura Francisco Hernández Leyva, que fué detenido por estar acusado de complicidad en el asesinato de varios revolucionarios en el Poblado de Santa Lucía en el término municipal de Caibarién. El citado esbirro era ayudante del coronel Sánchez Mosquera que operó en la zona de Oriente y fué arrestado en la Ave. 29, entre 48 y 46, lugar donde se escondía intentando burlar la Justicia Revloucionaria.

● ●

Grave Denuncia Formulada por un Padre de Familia

Compró tres botellas de "Coca-Cola" y tenían adheridas en su interior raras partículas. Sin darse cuenta le dió el contenido a su hijita. Denunciado el caso a la Policía. Ocupan botella.

Marciano Díaz Pajón, de 41 años, casado y vecino de la calle Novena número 117 entre B y C en el reparto Lawton, se encuentra naturalmente alarmado porque sin darse cuenta de lo que contenía en su interior una botella de refrescos, dio a ingerir dicho líquido a una pequeña hija y después comprobó que la botella contenía unas raras partículas que vistas a través de la luz, parecen larvas y huevos de insectos.

Por tal motivo, el mencionado padre de familia se presentó muy asustado ante la policía de la 13a. estación y con gran nerviosismo relató al oficial de guardia que lo atendió, nombrado Juan González Santana, cabo 221 de esa unidad, el hecho, a la vez que mostraba una botella que no había sido abierta, del propio refresco y que contenía las mismas partículas.

Refirió Díaz Pajón, que en la noche anterior decidió calmar la sed y refrescar. A tal objeto, se dirigió a una bodega sita en Pasaje San Severino y calle B, en el propio reparto y compró tres botellas de Coca Cola. Como contenían elementos extraños en su interior y le había dado a beber dicho líquido a una de sus hijas, es por lo que decidió formular la correspondiente denuncia y pedir a la autoridad que conozca del caso y se abra una investigación sobre cómo pudo estar envasado dicho líquido.

Por su parte, la policía procedió a ocupar la botella, sellándola y dándole cuenta al Juez Correccional de la Sexta Sección.

●

MUERTO DE UN BALAZO UN POLICIA

En una de las habitaciones del hotel Sevilla Biltmore sito en Prado, resultó muerto de un balazo el joven Manuel Rodríguez Pérez, vigilante de la policía de la Tercera Estación, por el combatiente rebelde Manuel López Goenaga, cuando este último examinaba la pistola del primero.

La Policía de la Tercera Estación que conoce del hecho, realiza investigaciones.

HERIDO DE BALA

Cuando se disponía a ponerse la pistola en la cintura, resultó herido de bala en una pierna, al disparársele dicha arma, el policía de la guardia del Capitolio Nacional, Luis Palacio Gainza, de 20 años y vecino de la calle B número 668, en el Vedado.

●

Inician el Cultivo del Frijol de Soya en Cuba

Anunció el presidente del BANFAIC que los trabajos de cultivo comenzarán en julio

El cultivo del frijol de soya con fines de explotación comercial por parte de nuestro campesinado se habrá de iniciar a fines del próximo mes de julio, según dió a conocer el Presidente del Banco de Fomento Agrícola e Industrial de Cuba, doctor Justo Carrillo Hernández, el cual agregó que también se irá a la siembra, con ese propósito, de algodón, ajonjolí, maní y variedades de millo enano.

Explicó el doctor Carrillo que el BANFAIC está ya promoviendo un amplio plan de diversificación agrícola con los cultivos que ha estudiado y experimentado en el orden científico y comercial. A ese objeto grandes extensiones de tierras que tiene a su cargo la institución serán dedicadas a esas siembras.

ACTOS EN BAYAMO

El recorrido de la Misión Técnica del BANFAIC, según agregó el Presidente de la institución, se inició en la ciudad de Bayamo, participando del mismo el ingeniero Gabriel Aurioles, Vicepresidente y Administrador General de la Extractora Cubana de Aceites Vegetales S. A. Coincidió con la Asamblea Nacional de Cosecheros de Arroz.

Esta oportunidad fué aprovechada para explicarles las ventajas que tiene para ellos al dedicarse también a la siembra de la soya, ya que es la cosecha adecuada para alternarla con el arroz, por la rotación de gramínea con leguminosas, mejorando el terreno que hacé posible un mayor rendimiento de arroz al siguiente año.

Los cosecheros de arroz de Manzanillo se han interesado por ese tipo de siembra.

IMPORTACION DE SEMILLAS

Continuó informando el doctor Justo carrillo que el B.A.N.F.A.I.C. importará semillas certificadas de soya procedente de Estados Unidos de Norteamérica, así como las bacterias específicas de esta leguminosas, ofreciéndolas a los agricultores al precio de costo.

Declaró posteriormente que la Extractora Cubana de Aceites Vegetales comprará la cosecha a base de un precio remunerativo, ya que toda la producción de frijol de soya será enviada a la planta de esa empresa que se inauguró el pasado día tres de abril.

AHORRO DE DIVISAS

Dijo el Presidente del Banco de Fomento Agrícola e Industrial de Cuba que esperaba que la siembra de la soya en el presente año, como consecuencia del programa iniciado por la Misión que dirige el ingeniero González Carmenate, cubra la mayor cantidad de tierras posible y que, dentro de breve tiempo no tengamos que importar aceite y harina de soya que hoy compramos en el extranjero por valor de más de cinco millones de pesos anuales, al llegar a tener dedicadas a ese cultivo mil quinientas caballerías de tierra.

● ●

DIO UN BALAZO UNA MUJER AL HOMBRE QUE LA DIFAMABA

En la Quinta de Dependientes, sita en Diez de Octubre 130, quedó recluído, después de haber sido asistido por el médico de guardia, doctor Miguel Pérez de una herida de arma de fuego en el brazo izquierdo, de carácter grave, José Rolando Suárez Arozamena, de 29 años y vecino de Malecón 69, entre Genios y Cárcel, el que fue agredido a tiros por Esther Capin Regalado, de 21 años, divorciada y vecina de Retiro 257, habitación 28.

De acuerdo con las actuaciones y las declaraciones del herido ante la policía de la sétima estación, se pudo conocer que Suárez se encontraba conversando en la calle Retiro 257 con el amante de su agresora, nombrado Manuel Vera Sobrino, mayor de edad y vecino de la misma dirección, cuando llegó la Capin y requirió a Vera porque hablaba con él.

Que al bajar ella de su habitación empuñando una pistola con la que le disparó, hiriéndolo.

Se le dió cuenta al Juez de Instrucción con la presentación de la acusada.

●

Intentó Suicidarse

En el hospital de Emergencias fue asistido Pablo González Barranco, de 38 años y vecino de los altos del Dep. de Correos de Jesús del Monte, de herida que le interesó planos profundos en el cuello, que se produjo con el objeto de privarse de la vida utilizando para dicho fin, una navaja barbera. Por su estado de gravedad quedó recluido en el propio centro benéfico.

Esto fue en el domicilio de Manuel Feijo Fiute, de 73 años y vecino de Albear 655, en el reparto Palatino, a cuyo lugar acudió preguntando por la que era su esposa. Al contestarle Feijo que ella no estaba, le pidió un vaso de agua y, cuando fue a buscárselo, aprovechó para darse el tajo en el cuello.

●

TERMINAN LABORES DE INVESTIGACION

Se pudo conocer en el Municipio de La Habana, que las labores de investigación y comprobación, realizadas en la Tesorería del Acueducto de La Habana por los contadores públicos Salas y Gutiérrez Gamonada, y habiéndose encontrado correctas las operaciones realizadas por dicha Tesorería, según el Tesorero encargado de la misma señor Francisco Prieto y Lera, en escrito dirigido al Director de esa dependencia Municipal.

CINE-DEBATE

Para el próximo domingo a las nueve de la mañana, tendrá lugar la presentación de un nuevo cine-debate en el teatro Astral.

Este espectáculo es organizado por el departamento de Bellas Artes del Hunicipio, siendo seleccionada la película «Un Rostro en la Muchedumbre», dirigida por Elías Kazan.

Todas las personas que asista a lmismo podrán participar, en los debates que serán breves y exentos de motivos políticos o sectarios. La entrada ha sido fijada al módico precio de veinte centavos.

PAGAN SUMINISTROS

Por la Tesorería Municipal y de acuerdo con las órdenes firmadas por el Comisionado de la Alcaldía señor José Llanusa fueron realizados los siguientes pagos: al arquitecto Angel Martínez Pérez, $1,372.00 por obras de reparación realizadas en el edificio de la escuela Aifredo M. Aguayo y a los Laboratorios Parke and Davis S. A., $1.090.00 por el suministro en el mes de marzo de bubos de vacuna antipoliomelitica al Dispensario de Higiene Infantil.

●

LLEGAN LOS RESTOS DE UN REVOLUCIONARIO

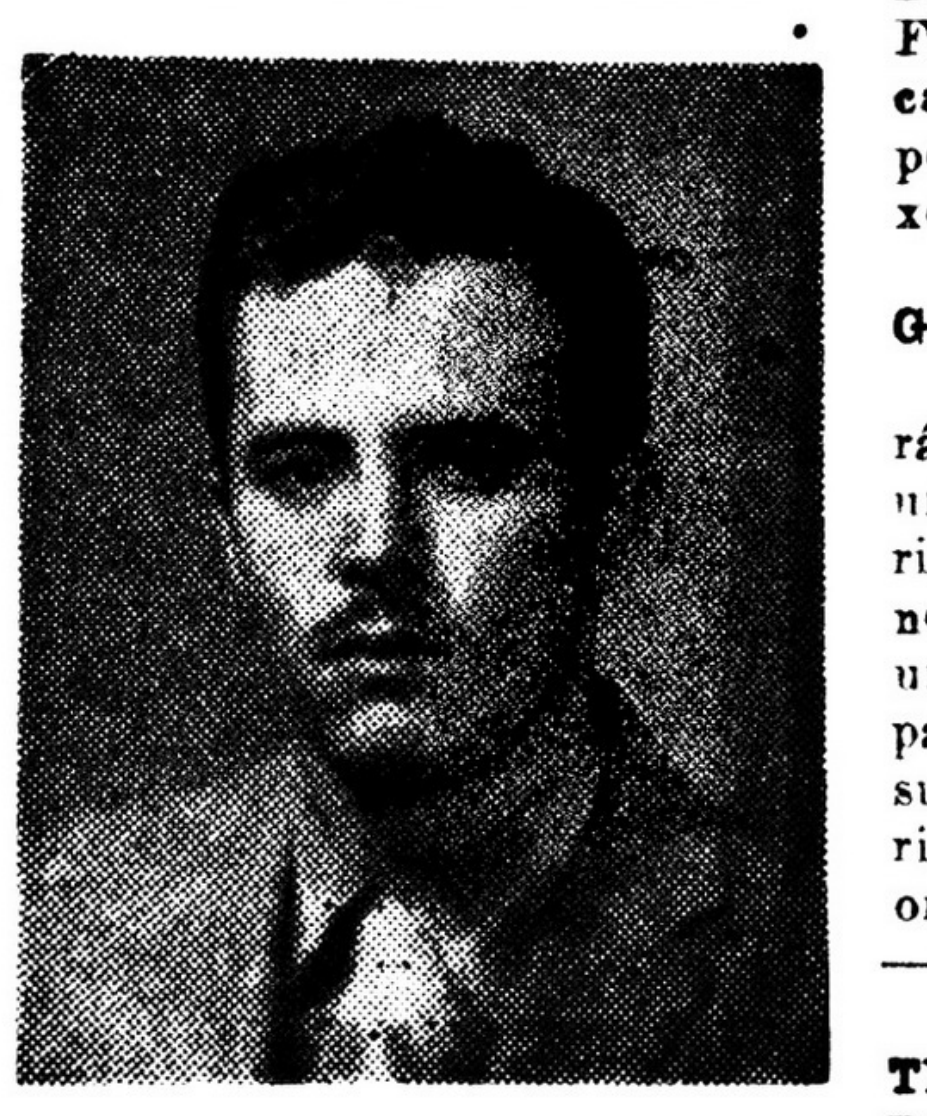

Los restos del mártir Jorge González Busto, quien cayó en un combate en el barrio de Santa Lucía de Nuevitas, en Camagüey, serán trasladados a la Habana para darles cristiana sepultura. González Busto nació el 27 de febrero de 1935 y luchó en la clandestinidad en la ciudad habanera, antes de alzarse a las montañas bajo las órdenes del capitán José Botello.

ARROLLADO Hernández Tellaheche

POR UN OMNIBUS EN PRADO Y SAN JOSE

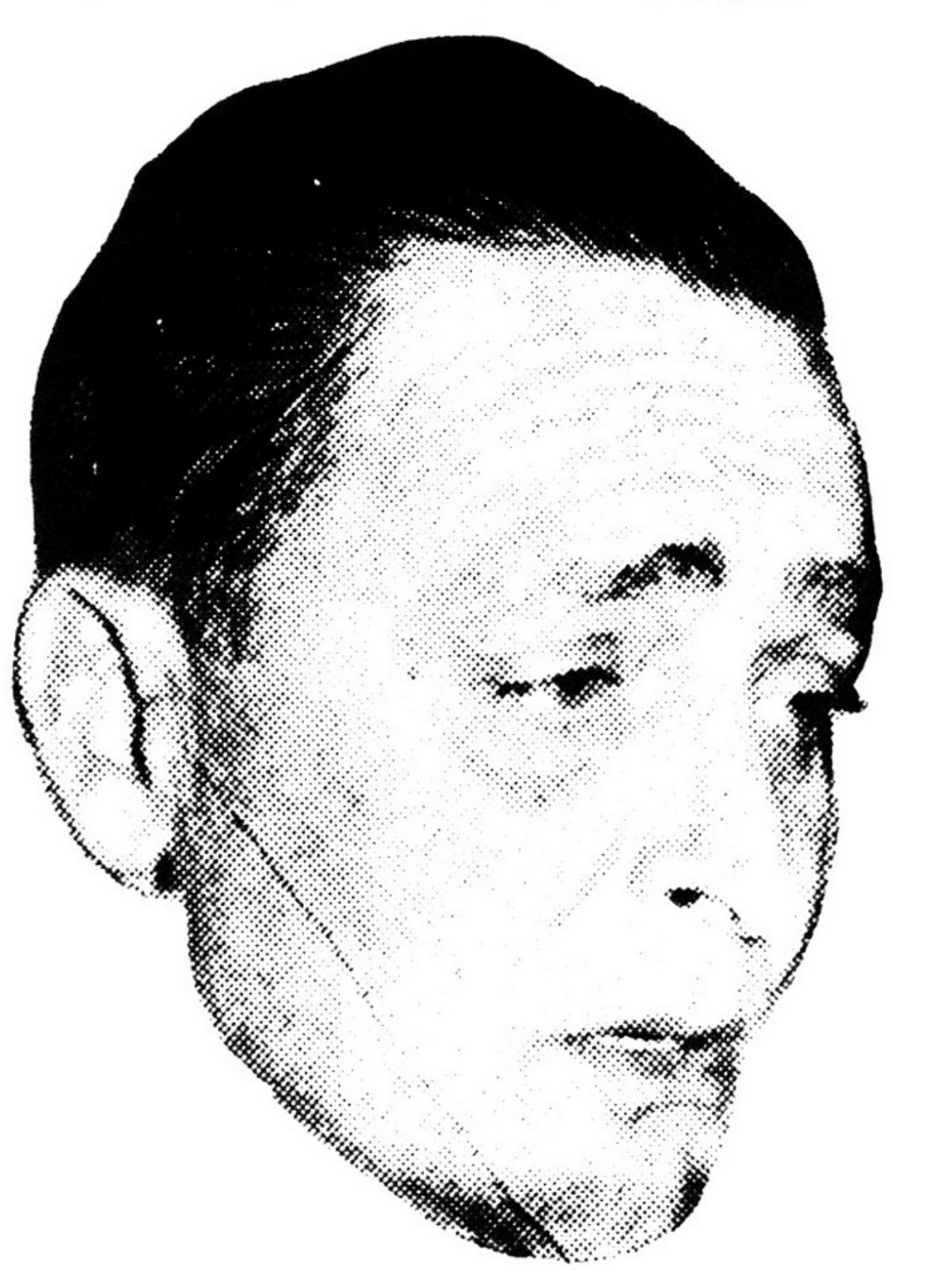

El ex-Ministro del Trabajo, Arturo Hernandez Tellaheche, herido menos grave al ser alcanzado por un ómnibus.

Con lesiones de carácter menos grave quedó ingresado en el Hospital Clínico Quirúrgico el ex-senador y ex-ministro del Trabajo, Arturo Hernández Tellaheche, de 53 años y vecino del reparto Kohly, el que fué alcanzado por un ómnibus en San José entre Prado y Zulueta.

Hernández Tellaheche, fué alcanzado en un pie cuando se disponía a atravesar dicha calle por su propia imprudencia, según declaró, por el ómnibus de la ruta 57 número de orden 1627, que conducía el chofer Esteban Dionisio Fuentes, vecino de la calle Zaragoza 153, en el Cerro, el que fué detenido por la policía de la Tercera Estación.

Coronarán a Esperanza I el Viernes en Espléndido Acto en el Municipio

Buffet a los comerciantes. Cooperarán grupos extranjeros a la "Operación Carnaval de 1959". Grupos folklóricos

El próximo viernes día 10, a las nueve de la noche, tendrá lugar en el Salón de los Espejos del Palacio Municipal, el acto oficial de la coronación de la Reina del Carnaval señorita Esperanza I, y sus seis Damas de Honor.

BUFFET A COMERCIANTES

En la noche de hoy y en el Salón de Recepciones del Palacio Municipal se llevará a efecto, un buffet a los comerciantes e industriales de la ciudad que han venido cooperando con dicha comisión al mejor lucimiento del Carnaval de la Libertad.

COOPERACION

El delegado del Gobierno Revolucionario en el Capitolio Nacional, señor Manuel Jorge Suzarte, ha ordenado la confección de una carroza la que simbolizará el Seguro del Congreso, el Ministerio de Recuperación de Bienes Malversados y Estado y Finanzas Revolucionarias. Dicha carroza será ocupada por un grupo de empleados de ambos sexos del Capitolio.

GRUPOS FOLKLORICOS

Más de sesenta carrozas asistirán al primer desfile, así como un grupo de comparsas folklóricas que este año se presentarán notablemente aumentadas y con una organización muy estricta para asegurar así, no solamente su ajuste a la tradición e historia sino también a su perfecto ordenamiento y disciplina.

TRASLADAN OFICIALES POLICIACOS

Por orden del comandante Efigenio Ameijeiras Delgado, Jefe de la Policía Nacional Revolucionaria fueron trasladados de sus unidades respectivas los capitanes José Antonio Lamas que **se encontraba en la Sexta** Estación, para la Decimotercera Estación y el capitán de esta última unidad Prisciliano Martín Vial para la Sexta Estación.

También vendrán los famosos «Mummers» de Filadelfia, que se presentarán un total de 100 de sus legendarios componentes, vistiendo sus trajes esplendorosos con penachos de plumas de siete pies de alto y sus ropajes en telas y piedras de gran brillantes, constituirán sin duda una de las atracciones más llamativas del Carnaval.

De Nueva York viene la Banda de la Legión Americana campeona del Mundo, con sus trajes de origen español antiguo tocando música española e internacional y realizando sus famosas evoluciones que le valieron el campeonato mundial en su clase.

Vendrán de México un grupo compuesto, de 30 indios con sus trajes característicos, 30 toreros en sus trajes de luces y unos 60 charros en sus caballos para realizar proezas de vaqueros y componer sus grupos de mariachis con cantantes de gran valor.

De Miami, llegará además de una carroza que el Alcalde de esa ciudad hermana obsequia a la ciudad de La Habana, la Banda de Música de Harry Seeds, que ella por si sola constituye un show completo con sus evoluciones y música folklórica.

CAMIONES ADORNADOS

La Comisión Organizadora del Carnaval, ha permitido la asistencia de camiones y planchas adornadas en los desfiles del Carnaval, siempre y cuando soliciten permiso a la Comisión Organizadora en el Comité que radica en la Comisión de Cultura en el Municipio. Una entidad o persona responsable debe firmar esa solicitud.

Es necesario presentar un boceto o dibujo del camión, incluir los nombres de los participantes. Se preferirán los adornos de flores naturales, todos los componentes deberán estar debidamente disfrazados, no permitiéndose letreros y otros detalles por el estilo. Al aprobarse la solicitud se le dará un permiso y un número en cartulina con los sellos de la Comisión.

● ● ●

ESTOS PROFUGOS NO SE QUERIAN RETRATAR

Por miembros del Departamento de Logística de la Policía Nacional Revolucionaria fueron detenidos los prófugos del Castillo del Príncipe, Eugenio Bango Menéndez, vecino de Revillagigedo 361; Fernando Fernández Rodríguez, de San Miguel 717; Roberto Barrios Fernández, de Continental 225 en El Sevillano; Reinaldo Setién Domínguez, de Porvenir 288 en Lawton y Giraldo Gómez Zulueta, de ignorado domicilio, todos los cuales habían escapado de la cárcel habanera aprovechándose de la fuga del día primero de enero. La expresión de uno de estos delincuentes en los momentos en que se negaba a ser retratado es impublicable. Obsérvese en la foto, el gesto y los insultos que dedicó al fotógrafo de la policía.